青島大新民報

郵政登記認爲第三類新聞紙類

發行所　青島特別市山東路六號　青島大新民報社
發行人　孫天錫
報費　每份八分　每月一元五角　郵費三角五分
廣告費　每行一次一元
各部電話　編輯室2一三四八　營業局2一三四〇　印刷局2一〇六〇　發送局3一四一九　傳達處2四一八三
東京支社　京橋銀座西七ノ二
大阪支局　天王寺伶人町五三

魯南山脈地區剿共戰
遺屍俘虜達二千餘
日軍各部隊獲赫赫戰果

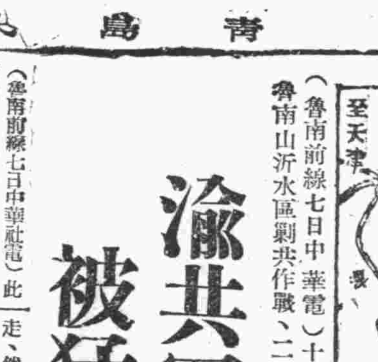

（魯南前線七日中華電）十月二十七日開始之魯南山沂水區剿共作戰、二十七日于偏遠周邊地區、覆滅山東縱隊司令部及第一旅之根據地區、予敵以大打擊、繼十一月三日對沂山山脈西南方地區蔣系第百十八師第三百四十三旅第六百四十八團、及共產系山東縱隊第一旅等之蔣共兩軍、予對崮山加以擊滅、至六日正午判明之綜合戰果如左：

一、俘虜一、〇〇五人
一、遺棄屍體一、三九四具
一、鹵獲品小槍七四六、彈藥二三、四〇一、手槍六一、彈藥（手槍用）一七六、自動小槍七、彈藥（自動槍用）二〇〇、輕機槍二五、彈藥（機槍用）一、二二七、擲彈筒五、平射砲一、彈藥（平射砲用）一〇〇、洋砲四八、手溜彈一、二〇六、刺刀一七一、其他通信機材被服糧秣等多數云云。

、我空軍大編隊、當猛襲桂林渝機場、炸燬其地上停留機數架、並擊落敵機三架、日機並無損失。

政委會救濟 冀東遭空襲難民

（北京六日中華電）前於十月二十一日在冀東方面發現敵機三架、並于高空雲中盲目投下炸彈、旋即倉惶逃去、華北政委會方面、對當地被害難民之救濟、經六日常務委員會議議決、將撥予救濟金云。

渝共軍陷入包圍網 被猛攻已全部崩潰

（魯南前線七日中華社電）此次魯南地區剿共作戰中心地之對閘山（沂水北方三十四公里）周邊地區、乃係先時偽共兩軍爲確保生命線而繼續死鬥之地方、於彼時之苦中戰、因作日軍討伐、已喪失大半兵力之蔣系第五十一軍（軍長張周英）兵力、今更衰退、最近第一百十三一百十四兩師之間、更呈分裂之兆、一方自沂水西南北上中之共匪、乘此良機、企圖自己努力之擴大與蔣系軍在各地行幾次交戰、於此次作戰開始之前、共匪乃使蔣系軍敗走、然爲時已遲、此次由於日軍之進擊作戰、已將敗走蔣系軍完全包圍、使其失去逃路再使之返於對閘山、由該山頂上望見之共產軍、以爲蔣系軍意圖奪回該山、而逆襲前來故整備遊擊之態勢、然彼等亦在日軍包圍圈中、故驚於日方壓縮包圍網之共匪、不得已乃與蔣系軍張開共同防衛戰線、猛烈抵抗、然而此脆弱之戰線、經日方空陸一體之猛攻、即已崩潰、蔣共相冠之本據、遂成爲完全被日軍佔領之地點云云。

共匪殘虐政策 民衆日夜恐怖

（魯南前線〇〇六日中華社電）進入魯南險峻地帶、仍繼續其抗戰迷夢之魯南山區赤色陣營、經日軍屢次攻擊、幾全失戰意、由當地農民強制編成之兵士、士氣極爲不振、爲緩和此種空氣、最近紅軍主力極力避免作戰、自稱經營赤色鄉土、而強制武裝農民層之男婦老幼、使之參加抗戰陣營、此次作戰中日軍〇〇部隊所攜寫之沂水縣西方北莊村之牆壁上、書有彼等之「魯南沂州區戰時紀律條例」、由此條例可將該地民衆生活於紅軍殘虐政策下、日夜恐怖之情形、表現無遺、其條例即

第一條、本條例乃爲保存抗日根據地之人的物的之綜合力、堅持於敵人背後之游擊戰、以爭取勝利之日前制定者。

第二條、負有公務之各村村長、在未受日本軍之攻擊以前、不得任意脫離本村、違反者一律軍法從事。

第三條、地方武裝民衆自衛隊、應積極參加主力之戰鬥、無論發生任何事情、不得攜帶武器逃走。

第四條、十八歲以上五十歲以下之男子、皆有輸送軍隊（八路軍）糧秣偵察報告敵人之義務、逃避責任者、嚴處重罰。

第五條、赤區農民自衛隊、對村民及通行者、應嚴查其有無軍發給之證明書、凡無證明書者、應將之押送當局。

第六條、凡拒絕借給軍隊給養、並虐待負傷兵員及反抗抗戰軍人者、一律視爲漢奸、處以重罪云云。

週間戰報

（南京七日中華社電）日中國派遣軍六日發表週間戰況如左：山西省方面、現仍在繼續掃蕩作戰中、迄本月四日止、渝軍遺棄屍體六八四、被俘四八〇、我軍繳獲輕機槍及其他甚夥、又我軍各部隊、自上月二十七日在魯南蒙陰、沂水、臨沂一帶攻擊共軍（山東縱隊）至二十九日包圍共軍據點偏遠、予以重創、復於本月三日晨、在沂水西北對渝軍（第一一三師）及（一一四師）約三千及共軍二千舉行掃蕩戰、又美駐渝空軍轟炸機三架、於二日晨侵入武漢地域、但未得逞即逃去云。

星期論壇
確保農產減低物價

此次治運之第三標語、「確保農產減低物價」問題、已於九月三十日治運準備時期中加以詮釋矣、然此問題實關大東亞戰爭、大東亞各民族及華北一億人民切身利害所繫、故不得不再事申述也。

夫我國以農立國、於茲五千餘年、歷代無不食於農、衣於農、居於農、國家之賴賦取於農、戰爭之兵役供於農、社會間之各界無不仰給於農、而華北據黃河流域、爲中國文化之發源地、亦東亞唯一之大農場也、當大東亞戰爭走向成功途中、華北之地位乃中日滿三國經濟之中繼地、連絡之樞紐、大戰之兵站基地、其地位之重要可見一斑矣、故華北欲達成以上之偉大使命、作到名符其實之地位、必也着眼於農產、着重於物資、農產、物資固屬我輩之生命線、然組業不能守、子孫恥也、既得而復失、懦夫之舉措也、故農產既屬我輩之生命脈、則應努力而從事確保之。

目前華北、雖以大部明朗、成爲唯一樂土、然山岳地帶窮鄉僻壤之區、仍有共匪盤據跳梁、我華北軍官民等早已發揮不眠不休之精神、從事窮根杜源之搜捕者久矣、然彼匪輩仍有依賴天時—青紗帳起、地利—邱陵山岳由整而零、由零而整、變無妨於我輩之偉大作業、而華北一部人民苦矣、自第三次治運起、開始封鎖匪區經濟、一般共匪已被我方致於死命、而連帶匪區民衆亦復不少、華北爲防共之最前線、故共匪一日不除、乃吾人一日之恥。

共匪之素毒華北人民、其唯一目的即擾亂社會秩序、劫掠吾人之物資、故爲我方自身利害計、而從事努力確保農產、不使一粒米粟流入匪區、被共匪不久即可全數趨於滅亡矣。

華北政委會當局最近頒布物價緊急對策、其目的在求華北物資供求裕如、不使當地通貨惡性膨脹、進而得物價之減低、人民不感戰爭之威脅、衣食無憂、物資足用、而造成華北真樂土、不意自此令頒布後一般奸商輒信謠言、昧其天良、囤積居奇、或抬高市價、甘冒法令、其目的不過爲錙頭小利、其貽禍於全華北民衆則至大且重、影響於大東亞戰爭、誠千古之罪人也。

總之「確保農產減低物價」、在第五次治運各目標中、雖不如「建設華北完成大東亞戰爭」總綱意義之重大、而在實質上實影響華北民衆自身利害與大東亞戰爭前途之重要因素、故農產不能確保、物價不能減低、則華北無以走向建設之途、確保農產減低物價、其重要性若是、吾人自應發其天良、奮其精神、把握組業之農產、而確保之、更進而自動減低物價、使華北同胞各得其所、安居樂業、應「華北剿共第一線」及「大東亞戰爭兵站基地」之重大使命可以達成矣。

偽專員匪部 定陶擊潰

（定陶特訊）定陶縣知事兼治運文部長辛光濂、據報五區陳集、發現蔣系偽專員匪部五百餘人、當派警備大隊附王寶傑率警〇〇〇名、協同友軍、前往討伐、到達後、即對匪部施以猛攻、激戰一小時、匪勢不支、向東北逃竄、當場斃匪四名、傷匪十餘名、時因天晚未便窮追、乃整隊返城云。

鄒平警備隊 討伐殘匪

（鄒平特訊）鄒平縣當局、爲謀五次治運之實踐、於十月一十八日早三時派警團〇〇名、會同駐鄒皇軍、與鄒封齊東縣警備隊取緊密聯絡、兜剿竄入縣屬六區十鄉一帶之蔣系侯安祝匪部約四百餘名、到達後、該匪倉皇竄逃、我軍予以擊潰追剿、同時我宣傳人員、分赴各村、散發傳單、張貼標語、並指導民衆講話、闡述五次治運四大目標意義、到聽衆五百餘人、莫不欣然聽受、均願竭盡全力、協助治運之完成、至午後三時許、始整隊返防云。

確立華北治安
須認清冬防的積極性

五次治運解說

吾人談到防共問題、首須注意的、便是絕對不能忽略了華北的特殊性、因爲華北不但在國防關係上、在防共關係上、都是負有第一線之重大任務的、本來這次中日事變的最大意義、即在防共、曾記當初近衛公與汪主席的談話說過：「和平之後、願中國爲自己打算、且爲東亞打算、去努力防共、日本之所期望於中國的、絕非藉此以控制中國之軍事、惟欲求中國充實防共之力量、分擔防共之責任、使日本無衆顧之憂而已。」吾人看了這段談話、便可以理想到、防共和建設東亞新秩序是表裏一體的、所以在建設東亞新秩序之基地的華北、衛起防共的大纛、徹底推行防共運動、也就正是基於這個基本的原理。至於防共任務的施行、在表面上固有種種不同的辦法、如治安強化運動第一次之喚起人民注意、協力剿共、務使絕其根株、第二次之再度團結官民力量、組織保甲、強化自衛、第三次之經濟封鎖、斷絕匪共物資來源、使之坐困待斃、第四次之解放東亞、剿共自衛、勤儉增產、以及現正推行第五次之四幹主義（即、幹！我們要建設華北完成大東亞戰爭、幹！我們要剿滅共匪肅正思想、幹！我們要確保農產減低物價、幹！我們要革新生活安定民生。）以上這五次治運、差不多都是以防共問題爲重要出發點、其他如夏防運動與冬防運動、這也全是防共工作之又一種。

夏防運動所收獲之赫赫成果、已詳於「夏防運動檢討」與「夏防成果之總決算」二文中、今之所謂冬防運動、即爲繼續前此夏防之成果、使民衆防共之意識更加提高、同時、復擬定詳密計劃、澈底掃除共匪地下及其他種種特殊組織、並爲預測匪共竄擾城市偷渡關隘之先機、尤須組織民衆、強化保甲、善導民衆固有團體、使民衆自衛武器、使民衆自衛組織益形鞏固、與地方軍警協力聯防、守望相助、完成警備、交通網、構築濠塹、溝壕、嚴民護等防共工事、並應嚴密警戒民運要、蒐取情報、謹慎防諜、聯絡明卡、強化巡邏、同時對於清查戶口、檢舉奸宄、城關口之盤查、物資流出之封鎖、更應格外注意、他如舉行各種有效之宣傳、俾喚起人民自覺、從速恢復、使城鄉都市社會之建設、日趨於復興、這都是當前問題、我們應當努力做到、不容忽視之、換句話說、也就是所謂冬防的積極性、與協力治運急欲達成的最後成果。

吾華北既因治運及夏防冬防之努力、治安完全確立、民衆安居樂業、實現王道樂土、則更進一步、以求和平建國大業之早日成功、大東亞共榮圈之整個完成、實亦意中之事、絕非妄想之談、蓋吾華北確乎具有防共第一線之特殊性、同時、亦爲復興中國、建設東亞之重要基地、而目下正在推行之治安強化運動與冬防運動、又實爲興亞工作的唯一出發點、吾人爲中國、爲東亞、爲個人身家之前途計、俱應積極協力、俾迅速達成所期、豈可視同他人瓦上之霜、而失之交臂乎？

第五次治安強化運動標語

我們要建設華北完成大東亞戰爭
我們要剿滅共匪肅正思想
我們要確保農產減低物價
我們要革新生活安定民生

向完遂社業邁進
華北開發四週年紀念 津島總裁特發表談話

（北京七日中華電）華北開發公司、自民國廿七年創立以來、對華北之開發及經濟建設、收有莫大之功績、本月七日乃四週年紀念日、津島總裁特於六日發表談話表明：鑒於大東亞戰爭下華北之重要性、決意向完遂社業之途邁進、茲誌其談話如次：

十一月七日爲我華北開發公司之創立四週年紀念日、余自去年任本社之總裁、現已經過一年、實深慚怍、在此期間內、大東亞戰爭勃發、經驗世界政治經濟未有之激變、我帝國爲擔當華北經濟開發重責國策公司之一、于過去一年大戰爭下、渡過淺多困難、而進展其事業、一方面因爲日軍當局努力戰果之賜、同時亦爲軍官及朝野指導協力所致、實不勝感謝之至、茲謹述之本社最近之業務、首先即本社于本年春季之帝國議會改正公司法一部、資本金自三億五千萬元一躍增加爲四億四千三百萬元、並且承認從來未經承認之自營事業經營權、暫時經營關係會社之貸資及配給業務、于本社物資調整之業務上、更顯示實的發展、再對關係事業之投融資額、亦相當大形增加、于本年十一月分、其總額已達十一億六千八百元之鉅、與去年同期相較、投資額一億六千一百萬、融資額一億三千三百萬元、合計增額三億八千四百萬元、此一面對爲有事業加以發展、自不待言、其他煤炭鹽棉花鐵礦業土等之生產、及對日供獻、皆表示顯然揭之數績以上之良好成績、完成兵站基地之華北面目、再交通運輸事業、電氣通信業、發送電事業等、對產業之開展、加以進展、尤以塘沽新港之新設統合、天津塘沽港方面之組業創立天津船、再於發送電事業方面、濟南電力、膠澳電氣、芝罘電業三社、今夏統合於華北電業之傘下、華北電業統制、現已一元化、爲國策上之事實、按融資額增多方面有山西產業及華北窯業肥料之新設、近日山西產業、爲山西省單管理卅六工場之綜合經營體、不僅對廣大華北之經濟開發上、供給資源、實負有重大之使命、本社傘下之關係公司、現已達至卅二社之多、對此等事業供獻之處亦多、且華北窯業肥料、對華北振興農業上不可缺欠之硫安肥料、爲手當之低廉之進展、謀社內部機構之改革、強化現地重點主義、整備善處新事態之體制、經濟建設之基礎條件、爲治安之強化與維保、同時謀推進治安經濟建設、亦爲其所必要之條件、兩者有不可分離之關係、現今第五次治安強化運動、已於全華北展開、本社及關係公司、結成治運協力委員會、以絲毫不苟之努勢、予以全幅之協力、而舉實踐之功、此已爲周知事實者也、基於大東亞共榮圈內產業之根本方針、對滿炭鹽棉花製鐵事業化學工業、人造石油事業等、藉于頂山石蛇鋒製造事業等、期待甚殷、爲不辜負此期待起見、本社更關當局取有緊密之連繫、銳意進行其體之研究、再予企劃中其中一部分、預測將漸次實現我社於恭迎大東亞戰爭一週年紀念是現在、適逢本社創立紀念日、愈益自覺其使命之重大、而一新決意、向完遂社業之途邁進云云。

晉省山嶽掃蕩戰 相繼擊滅殘匪
偽參謀三名均被俘虜

（太原七日中華電）對山西省山岳地區渝共軍展開掃蕩戰中之日軍各部隊戰況如下、

（南部太行地區）松尾柿兩部隊頃突入長子西南二十五公里之東峰村而確保之清水部隊、於襄垣北方二十五公里之太活村東南、捕敵約百名、酒井部隊於襄垣東北方二十五公里三家峪、殲滅敵軍兵舍、目下與約四百之敵交戰中。

（中部太行地區）五日晨交戰中日軍所捕之百八人內、包含高級參謀一名、候補參謀二名、又主任參謀於此役戰死、

（沁源地區）日軍部隊於沁源北方六公里之孔家坡、擊敗走之敵共、鹵獲步槍九枝、刺刀五十五把、手溜彈二百三十二發、地雷六十四枚、又和順警備隊、亦於該地東南十五公里之會山村、擊破偽十一旅獨立營約三百人、敵遺棄屍體五十六具、步槍十八枝、子彈八百二十發、手溜彈五十五發云。

晉北警隊 剿共戰果

（大同七日中華社電）呼應施政辦進運動與對共攻擊運動、晉北警察隊、前曾展開特別剿滅工作、茲錄十月內新收綜合戰果如左：交戰次數三八、敵遺棄屍體六八、俘虜六四、鹵獲步槍一五及其他彈藥食糧多數云。

燕京道肅清戰 民衆出動協力日軍

（燕京道〇〇前線六日中華社電）現於河北省燕京道東部地區、展開共匪肅清戰中之日軍部隊、兒玉、田井各討伐隊、本月四日拂曉、接得偽縣政府基幹隊第一第二中隊止於三河縣劍縣兩縣境墓結之報告後、當即出動、自三方面對敵予以包圍攻擊、結果將敵基幹隊兩個中隊完全殲滅、第二中隊長以下當場戰死、於是陳門中三河縣警備隊亦協力日軍、尤以附近鄉村民衆約一千名、聞知日軍討伐隊出動、即刻全體集合、攜竹槍於日軍外側布陣、以防止敵軍脫逃、厚益擴戰果、茲錄所得戰果如左：敵遺棄屍體八〇、俘虜一一、鹵獲步槍五八、步槍一二〇、手槍一〇、及其他彈藥多數云。

華北棉花收穫
較去年約增加二成

（天津七日中華社電）三十一年度之華北棉花收穫預想額、預料將較去年增加二成、但因十月廿日前後之寒冷、主要棉產地之京漢線一帶、較第一次收穫預想額或將減少約一成、今年度棉花之生長情形、因雨量稀少、播種期較爲遲慢、今年之成熟又較往年早臨一星期、蒙受霜害、結果本年度華北棉之收穫額、估計爲〇〇〇包、比去年增收一成餘云。

聖戰一週年 京市舉行越野賽

（北京七日中華社電）華北體育協會、爲慶祝聖戰一週年、主辦之京津馬拉松比賽大會、因種種關係、決定中止舉行、改行舉辦大東亞戰爭完成祈願越野接力比賽大會、於十二月八日聖戰一週年紀念日舉行、華北各省市均報名參加、（北京、天津、青島、河北、河南、山東、山西）每單位須參加一隊、每隊選手爲八名、後補二名、監督一名、隊長一名、每隊須以中日選手混合編成之本屆越野接力比賽大會、分區路程如後：

第一區、中南海新華門、至廣安門外農場、
第二區、農場至一文字山、
第三區、一文字山至農場、
第四區、農場至中南海新華門、
第五區、新華門至朝外通縣界、
第六區、通縣界至通縣紀念碑、
第七區、通縣紀念碑至通縣界、
第八區、通縣界至中南海新華門、全程路線共長八萬三千七百米達云云。

創造新生文學 目下逐漸萌芽
周作人談文學會感想

（東京七日中華社電）周作人氏、茲以協力建設爲題、撰文述大東亞文學家大會之感想大意稱：此次大東亞文學家大會之召開、實屬合時宜、在交換其體意見中、其成果自深可期待、聚東亞文學家大會於一堂、意義尤深、期今後能每年開會一次、且擴大其範圍、不限於文學、即學術美術等亦均可作一會合、此次大會之舉行、足爲建設大東亞文學之出發點、過去文學均爲傳統於各國之國民文學、因此無法使各民族之希望與感情能在文學中融合一致、爲今後誕生新文學、當求一致之方向、在一大地域之各民族、表現其同一之希望與感情、在世界文學史上、可稱壯觀、中國今日一方更須清算過去奔歐美文學之服從者、一方亦須努力創造新生之文學、此種傾向、目下亦逐漸萌芽云云。

文學者代表 參觀日航空隊

（東京六日中華電）大東亞文學者大會、歷三日間始終了之中、滿蒙文人一行、六日由菊池寬氏、宇野千代女史等引導、參觀霞浦及土浦兩海軍航空隊、是晨七時由上野站出發、乘特別列車、一行四十二名飽覽沿線、田園秋色風景、先訪問霞浦航空隊、參拜祀海軍航空隊英靈之霞浦神社後、由山田司令引導巡視隊內、嗣參觀自自日飛行基練教育至急降下等在大空航練放膽之各種訓練、約歷三小時、對日本海軍航空隊之偉力大爲驚歎、繼於午後訪土浦海軍航空隊、參觀少年航空兵猛訓練情形、飽嘗大空豪氣、至夕刻始歸京云。

英駐渝代表 團長易人

（南京七日中華電）據重慶情報、駐該地英軍代表團長戴爾斯派駐印度、其團長遺缺由駐華英大使館首席武官督林斯培爾兼任云。

收買糧棧 擴充倉庫

（北京七日中華電）華北運輸公司、鑒於華北倉庫業之重要、使倉庫業大加擴充、增加資本金一千二百萬元、已入於計劃改革淺構中、故現除依革新計劃而建設新倉庫、在可能範圍內、以收買私人糧棧等所有之倉庫、其收買北京永定門、廣安門及西直門車站等所在之私人糧棧倉庫已成功云云。

治運對聯 肅正思想

純正爲先、善念從茲確立。
歪邪必戒、惡風自此銷除。

虞美人
雲羽著・許濃繪

第十五章 復活的愛餤 （10）

張曉波在那邊氣得一推桌子說：「怪現象！主席！……」桌子一動、果盤倒了、滿桌蘋果都滾在地上、幾個侍婦丫鬟彎着腰去拾、朱媽要抱着崇哥出去、崇哥不肯出去、死哭、哭得男客女客都往這邊來瞧、來皺眉、蘇瑞梅還要奔過去、婉蘭手扶不上、崇奶奶倒是把她拉住了、崇哥一定要下地、朱媽扭不過他、只好把他放在地下、他卻撲到靠窗的那張男賓席這面周坐的是七八個都是穿着又平又直的西服、留着又黑又亮的頭髮的、沒有一個是過三十歲的青年、其中就有張曉潮、崇哥的兩隻小腳丫兒、連個小腳臉、一下就都擠在張曉潮下午另換了一身的雪白的西服上、那邊蘇瑞梅向這邊看了一下、立時就把臉上的笑色全都散開、微微地帶笑說：「這孩子！鬧極啦！連他姑爺爺的話他是都不聽、就他表叔、還能……」忽然、女賓席都眼直、男賓也齊都偏眼向屋門去看、燦爛的燈光、萬種艷麗的人影之中、飄進來一個淡雅、芳潔的亭亭的影子、是白緞嵌紗的長旗袍、上面稀稀的嵌着極小的蘆白發亮的紅花兒、裡邊的細繡紗裙也似乎有點發粉、下面細高跟兒的白皮涼鞋、也綴着兩條翠綠的紅色的花紋、手上的白金白鑽的戒指、手表發着閃爍的光、而變細如蝶的長眉卻是黑、亮、肩是黑而細、睫毛是黑而長、在她的美龐的鼻子的兩旁頰上、登出一點比海棠花邊嫣、浸淺的顏色、天生的精巧的小口、卻比臘中現正擺着的紅花「纖爾比亞」這種精的唇形的紅色的花色還要艷麗、鮮美、婉太太笑着迎上來說：「哎呀！我們的少奶奶可出來啦！」那邊坐在椅子上不能起來的太太大聲說：「你就都給引見引見吧！曉波你也來看着領你的嫂子、給大家見見兒！」席間還有一位女賓、大概跟這公館的關係很近、她就牽着手向男賓的席上笑着大喊、說：「曉潮！你也得過來呀！你不給我們介紹、要她誰介紹我們也不信！」那邊也有張曉潮的好友、三推兩推就把張曉潮給推過來了、張曉潮的雪白褲腿上有兩個泥手印、還有臉塊髒、他的臉上是通紅、又點笑、又有點急、他並用很精打住了婉蘭、婉蘭卻只把身子跟臉向着別人、只有衣服上的香氣、可以隨着電扇吹到他的鼻裡、婉太太給介紹說：「這是黃伯母、黃淑芝小姐不是你的同學嗎？」婉蘭微微地鞠躬、微微地笑說：「是的淑芝跟我同過三年多的學、黃伯母您請坐吧！」那邊又有一位太太笑問說：「少奶奶現在好啦？」婉蘭臉微紅地笑着點頭說：「好啦！其實是不要緊的！」婉太太說：「這是蔣太太、蔣嬸娘。」婉蘭鞠了躬、倩然地笑、婉太太又給介紹說：「這是陳伯母、這是韓嬸娘、這是李三嬸娘、這是……這不用介紹了、這是吳太太。」吳太太拉了拉婉蘭的手說：「碩現在完全不疼了吧？噢呵我看急！我和文兒你要是不好、我就在這兒住下不走啦、要不然我回到家裡也是吃不下飯去。」一旁的是衛小姐、她看見了張曉潮站在旁邊她才向吳太太說：「您真多情！幸虧您不是個男子。」吳太太笑說：「那得是男子才多情嗎？」衛小姐說：「不一定、您要是個男子、倒許又無情啦！」婉蘭淡然的笑了笑、此時姨太太又跑到另一桌席上、點着手兒叫他、婉蘭婷婷地走了過去、含笑、聽姨太太又給介紹說：「這是陶五小姐、這是高小姐、呂太太、韓小姐、韓小姐也會唱戲。」婉蘭嬌然地微笑、一一點首鞠躬、吳太太問說：「怎麼？你早就有這個病兒嗎？」婉蘭微微地搖頭帶笑說：「早先沒有、這也是新得的！」聽了的人都點頭、帶着不言的惜惋、一隻胖手過來拉他、原來是馬太太、關心地問說：「我看哪！你可真得到醫院檢查檢查、你跟我們愛芳一樣、又都不信中醫、其實我倒有個很好的偏方兒、吃上一劑、誰誰能夠見效！」那邊台上「崩崩」的敲着大鼓、婉蘭回首看了看、卻正對住了張曉潮的兩隻鳳眼早先初次見面他坐在洋車上看自己提着書包上學時的眼睛一樣的貪婪的眼睛、她就急忙又轉回了身、向馬太太笑說：「明兒您把您那偏方兒告訴我吧！」張曉波又來拉了婉蘭一下、叫她過去見她的那幾個同學……

公告

現與敵國保險公司代理店太古怡和茂記洋行一切保險契約以本公告日視爲解除契約而加以整理由敵人爲管理委員現担當整理事務對右代理店凡有債權者須將保險書及其他足証權利之証憑送民國三十一年十一月二十一日向本管理委員提示特此通知
又如在右期間內不申請時則由本整理事務除外
民國三十一年十一月七日
敵性金融機關青島管理委員會
管理委員　宮脇　小源太郎
青島館陶路三五號（東拓二樓）
東京火災保險會社青島營業所內

發賣廣告
一、理研製品陽畫感光紙販賣
一、凍粉（細凍粉及角凍粉）
今年份之新貨上市多少不拘歡迎惠顧
理研代理店
合資會社　孤山窯廠寒天製造販賣部
青島華大路百九號　電話三、〇一七一號

鮮美滋養調味
味之美
味之美工廠
青島館陶路三三號　電話(3)二六七七

天德大藥房
原料藥品　馳名良藥
批發零售　格外克己
附設診所　特請名醫
內外各科　靈效如神
青島北京路三十五號　電話二二九七號

疲勞
事務繁劇之時、精神疲勞之間、過激運動之後、旅行困頓之中、夏令疲乏之時、體內新陳代謝作用最盛、維他命B_1的需要特多、所以此時如果專賴普通食餌、體內必感維他命B_1的不足、一方面因維他命B_1的不足、更可使新陳代謝產生物的疲勞素滯留體內、如斯互爲因果、其疲勞乃更增特增、是故苟欲袪除疲勞、恢復元氣、定非供給多量的維他命B_1不可、而欲供給多量維他命B_1於體內、自以服用高單位維他命B_1劑強力米太寶靈片爲最妙。
、又如欲防止心身過勞、以增進能率、事前豫先內服強力米太寶靈片劑、當然更妙。
（包裝）100片　300片　1000片

強力米太寶靈片
總發行　武田大藥廠
2-S7

確立長期戰爭態勢 展開大國民運動
日翼政會設强力協議會

(東京六日中華社電)爲遂行大東亞戰爭協力政府對策、推進共榮圈建設、凝集日本國民各層政治思想總力之翼政會、自本年五月二十日結成以來、置重點於政務調查會活動、既漸次決定行政事務之簡素强力化、學制改革、對統制會事務移讓、災害對策、及其他具體案、向政府進言、貢獻其政治運營、現大東亞戰爭開戰一週年已屆目睫、而鑒於時局態勢重大、翼政會不止單於行政運營活動、乃進一步促進成爲時局吃緊之課題、戰力增强長期戰完遂態勢之確立、其吃緊要求尤以衆議院方面、此要求熾烈、卽由新人議員組織之「清新俱樂部」及以中堅級組織之「三十日會」等、此種氣運昂揚、本月五日以臨時常任總務會關於此事協議結果、

一、關於完遂長期戰、增强基底戰力、從速作成具體案、
一、基於右案與翼贊會連絡、展開一大國民運動、
一、以此運動第一次目標、置於十二月八日戰爭勃發一週年記念日事項、

已決定方針、更於三日之連絡委員會、由代表總裁之前田常任總務言明、「關於增强戰力新政治運動具體案及其方針設立一大協議會、從速努力展開强力工作」云、右協議會組織構成擔當人事等、業於七日常任總務會決定、而要員所任圖之國民運動、以全面的協力政府之見地而遂行者固勿論也、其方法、自東京、大阪始、於全國開演說會、座談會等、直接喚起國民使昂揚增强戰力之熱意、貢獻於長期戰爭態勢之確立、復於戰時通常議會與、設備翼贊之新面目、如斯、運動爲翼政政治活動之一大前進、極値注目云。

興亞同盟闡明 與翼贊會關係

(東京七日中華社電)大日本興亞同盟六日改組後、開催初次幹部會、林總裁水野副總裁宮田事務總長以下局長出席、關於興同今後決定之根本方針協議、席上討議從來特欠缺闡明之翼贊會及興亞同盟之基本關係、鑑於興亞同盟爲翼贊會外部團體、爲本質國內興亞運動由翼贊會組織實行、從而興亞同盟將其運動展開重點置於大東亞地域對外的興亞運動、業已決定興同立足於右基本政策、以左列本質的實踐目標活潑展開今後運動、

一、在大東亞地域政治、經濟、交化諸方面、急速使興亞理念明確、
一、大東亞圈內諸民族特與興亞諸團體之連繫指導之强化。
一、大東亞圈內興亞體制之整備。

日本國會 下月廿四日召開

(東京七日中華社電)日第八十一回帝國議會通常會、決定於十二月廿四日召開、七日以官報公佈議會召集之詔書云。

重臣懇談會 召集南方顧問 聽取建設狀況

(東京六日中華社電)日政府於出京中之軍政顧問等報告南方建設狀況、自六日午後二時起、在首相官邸開催重臣懇談會、若槻男、岡田、米內兩海軍大將、林、阿部兩陸軍大將、近衛公、廣田弘毅氏等(平沼男以病缺席)、政府方面有東條首相、谷外相、賀屋藏相、島田海相、青木大東亞相、鈴木企劃院總裁出席、聽取井谷陸軍政顧問及岡田海軍司政長官關於現地狀況說明、懇談後共晚餐、同七時半散會云。

活用南方資源 日創設試驗研究機關

(東京七日中華社電)日政府鑒於建設共榮圈完遂長期戰、必須大量資源與培養確乎不動之戰力、爲對其整備充實起見、對各般施策加以全計、對不足物資之補塡增强、更加緊一層、決設立南方資源活用促進試驗研究機關、新設機關將商工、農林、陸海軍以下關係各省合種試驗所及研究所民間會社與團體所屬試驗及研究機關、由技術院綜合以試驗研究對象一元的整理、對不足物資如何合理的且急速由南方資源塡補活用、應與同研究目的合致、加以檢討後、立案實施、卽期南方共榮圈內各地豐富石油、鋼、鐵、銅、橡皮、甘蔗及其他種資源具體現實之要求、有機的充分發揮之活用促進、爲使對國產原料科學的技術的及經營的多方面進行研究、尤以在初步着手生產擴充及軍需工業、重要鑛工業用物資之試驗研究云。

英生產大臣訪美

【里斯本七日專電】據華盛頓電稱、羅斯福總統昨在華府記者會議席上宣稱、英國生產大臣李德爾頓之訪問美國、乃與美國當局檢討一九四三年英美兩國聯合生產計劃云。

法軍投降 實出不得已

(里斯本六日中華社電)據維喜來電稱、法政府六日夜發表公報稱、據馬達加斯加總督與英軍休戰交涉、不顧及政治的部門、止絕純軍事的協定範圍云、同時對法國民發表馬達加斯加島法軍不得已而投降云。

保京發出空襲警報

【索非亞七日專電】據稱、保國京城所在於五日夜至六日晨間曾發出警報兩次、第一次自八時半至一時半、第二次自二時至三時、按保京市尚未曾實施燈火管制、敵空襲時電力廠總統關閉、全區入黑暗世界、但未聞或未見敵機飛來、事後官方發表官報聞稱、是夜敵機一架飛入保京、故數地發出警報云。

擊沈敵潛艦二十一艘 船舶亦達三十四艘
日海軍三月來戰果輝煌

(東京七日中華社電)日大本營發表(七日午後三時三十分):
一、帝國海軍部隊、自七月下旬以降至十月下旬、擊沈敵潛水艦二十一艘、其間我方喪失船舶二十九艘、十二萬二千五百噸。
二、帝國海軍部隊在右期間、擊沈敵船舶三十四艘、二十五萬二千四百噸、其間我方喪失潛水艦二艘云。

美潛艦多喪失 海上遊擊戰無可能性 充分證實日潛艦偉力

(東京七日中華社電)七日午後日大本營發表、自七月下旬以來至十月下旬、對敵潛水艦及船舶之戰果、擊沈潛水艦二十一隻、船舶三十四隻、共計二十五萬四千噸、因是自大東亞開戰以來、日本海軍對英美海軍所與之損害、擊沈潛水艦八十九隻、大破三十九隻、共計達一百二十八隻之多、又擊沈船舶三百九十一隻、約達二百二十萬噸、而推想此次所發表擊沈潛水艦之大部、爲美國潛水艦、美國自開戰以來、喪失潛水艦約達六十隻、據此、美國海軍喪失其大洋航行所有潛水艦之大部者、極爲慘憎、推開戰後就航大型潛水艦數尚不明瞭、總之、美國潛水艦在日本海軍制海權下、於大東亞海域從事通商破壞游擊戰之可能性、顯著減少、日本船舶之喪失、以輸送船爲主、從事作戰中者占大部、故從事通商任務中之船舶毀失、極爲少數、一思及此、可知在海域之完璧、對潛水艦作防禦陣、日本海軍部隊之精銳、今後對敵潛水艦所謂通商破壞戰、無活躍餘地、一方日本海軍部隊、較被擊沈之敵船舶數、自開戰以來、三百九十一隻、百二十萬噸、德海軍擊沈敵船舶極少數、而在日本海軍作戰海域、較德潛軍活躍海域縱狹隘、又日本海軍作戰目的、一面主力殲滅英美海上兵力、以通商破壞戰爲第二主義的攔擊、有以上二大理由、就開戰以來、日本潛水艦之戰果極大、自夏威夷海戰對珍珠港、中途島、馬達加斯加急襲始、約塔斯頓號型及瓦斯普號兩航空母艦始、敵大型艦艇被日本潛水艦毀於海底者多數、可充分證實日本潛水艦之偉力云。

後退、爲計劃的施行者故此種作戰、業已於過去經羅美爾將軍實施、頗獲得大成功、仍尤以佛加方面之戰鬥、漸入機動戰、惟機動戰乃爲羅美爾將軍最得意者云云。

英艦集中直布羅陀

【阿合西勒七日專電】懸掛英旗艦保衛艦之護航隊、頃於六日下午五時自大西洋方面駛經直布羅陀海峽、而向地中海方面駛去、共有商輪一十四艘、其中油船、軍隊運輸艦多艘、另有油船一艘、駛直港隨該護航隊東進、并另有驅逐艦三艘、砲艦四艘加入防範云、另訊、英國主力艦「羅特奈」號、於六日清晨駛離直港、由飛機多架護行、雙引擎之戰鬥機十二架、四引擎之戰鬥機四架、自大西洋方面降落直港飛行港云。

【阿合西勒七日專電】直布羅陀島頃宣布徵發港內私人所有之汽輪、船隻及摩托船等、直港最近非常忙碌、英空軍亦活躍、六日清晨英海軍艦隊會集於要塞附近海面、迄午刻直港東部海面舉行登陸演習、據報、英方航空母艦四艘頃拋錨在直布羅陀港云。

夏威夷續行 嚴重燈火管制

【里斯本七日中華社電】據火奴魯魯來電、夏威夷防衛司令部於五日會見記者團時、曾稱、夏威夷之燈火管制、今後仍嚴重實施云。

馬達加斯加島 英法兩軍停戰

【斯德哥爾摩七日專電】倫敦來訊、英官方頃於六日晚宣稱、馬達加斯加島英法兩軍業已休戰、馬達加斯加島戰事告終、【維喜七日專電】倫敦消息、於五日下午二時起雙方停止戰鬥行爲、維喜官方於六日晚發表官方聲明予實證、據稱、馬島總督安納德於事前徵得法國殖民地部長之准許始簽訂休戰協定、條件戰前數月法軍僅五十四名力抗、失陷後、法軍抵抗即告消滅云、大批英機部隊、至安埔來法、告陷後、法軍抵擊即告消滅云。

埃及塵戰方酣
德機羣猛炸英給養線

【羅馬七日專電】義軍司令部頃於六日公佈戰報如下、「德義聯軍頃於五日在夫加皮茂塞要區與英軍展開惡戰、迄至傍晚戰事止酣。【柏林七日專電】德軍主管局六日中稱、五日夜間埃及德義聯軍在夫加與英軍展開惡戰云。【柏林七日專電】據海通社所報稱、德義聯軍自實施緣密的彈性防禦線足能將敵之猛擊至地中海之防線、且握有攻勢之能、羅美爾將軍頃在夫加皮茂塞與英軍作戰、并無若何牽制、實施迎擊戰下當予敵方嚴重損失、軸心軍方面雖蒙相當損失、且下戰鬥方足能阻擋英軍之深入、六日英空軍不甚活躍、而德國機羣不斷攻擊英方給養路線云。

展開坦克車大戰 英軍前進代價過巨

【柏林七日專電】德軍界人士六日評論北非戰況宣稱、埃及戰役業已進入大規模活動之場合、據此間所接最後消息、謂雙方在埃及阿拉明戰線西九十公里處夫加區、展開坦克車大戰、【斯德哥爾摩七日專電】據倫敦及華盛頓電稱、北非亞歷山大將軍之大攻勢、其第一會合已告終、據開羅報告、謂英方又俘軸心軍四千餘、義國「托雷托」師司令亦告俘、第二會合戰、英軍雖進佔九十公里之沙漠地區、但付下相當可觀之代價、深信羅美兩將軍仍握有自由行動且將機動利之信心、英軍前進、其給養線無形拉長、而德方者衝與速地迫近、緣給養線之綿延在軍事上甚屬不利、蓋業開始矣、由彼地戰勢爲遊擊戰、羅美爾將軍豐富是項戰術、足能反敗爲勝、易如反掌、故面君人不予過於樂觀、英軍指揮作戰者、亦當留神爲要云。

德軍進抵油田公路 切斷高加索連絡 斯城攻防戰仍熾烈

(東京七日中華社電)據東京日日新聞柏林電、德國通信社傳、最近消息稱、德軍衝鋒隊已於六日最進抵達格羅斯伊油田公路、而切斷東及北高加索之聯絡、同時德軍前鋒已到達尼基之地點、將往與俄尼基之各處連絡所切斷、蘇軍抵抗亦漸見強烈、故該市西方戰況尤烈云。

【柏林七日專電】德軍司令部頃於六日公佈戰報如下、
(一)遣署斯隊德軍進攻克佔敵陣地多處、特列克河上游德羅驅軍協力進攻、是役蘇方毀失飛機三十五架。
(二)斯塔林格勒區德軍衝鋒隊苦戰、擊退敵軍進犯、波爾加河道東面鐵路沿日在德國轟炸機羣攻擊下、傾河前線兩軍渡河進攻、在該河東岸擊毀蘇軍要塞及機關砲位三十四座、德空軍活躍攻擊敵陣及戰車縱隊。
(四)埃及方面夫加皮茂塞區德軍展開激戰、堪稱激昂、德空軍五日轟炸英國東南部若干城市。

責英顯無誠意
惋惜未結成第二戰線 斯塔林講演各方注目

(格連鎮六日中華社電)斯塔林蘇聯首相於革命二十五周年紀念日前夜之六日演說、直言及第二戰線結成問題、及蘇聯今日之窮境、謂因英國未結成第二戰線、暴露英國政府不誠意、對英國冷水攙頭之演說、在英國對北非爭利誇大宣傳之際、故其反響頗佳注目、斯塔林首相演說要旨如左、(圖爲斯塔林首相)蘇維埃政府迄今日屢次對聯合國要求結成第二戰線、若在歐洲結第二戰線時、德軍六十個師及其同盟軍二十個師可引誘於右戰線、而成爲國社黨主義崩壞之端緒、現因英及美軍作戰、德軍四個師、義大利軍十一個師、皆并被牽制耶、加以因第二戰線未結成、有一手承受德軍百七十個師之實情、紅軍於去年冬季作戰、擊退德軍攻勢、確保作戰上之主動的地位、入本年第一期後、德軍利用第二戰線未結成之好機會、誘爲攻勢、在西南部突破紅軍陣地集結兵部戰線、對紅軍收包圍之成功、因第二戰線未結成、德軍并未冒何等危險、能遂行以上之作戰、假如第一次世界大戰當時在歐洲存在第二戰綫、將德軍六十個師同盟軍二十個師引誘第二戰綫時、則德軍陷於不堪收拾之狀態、反紅軍能維持首里科夫、明斯克、直特衷爾及敖得薩之線、現德軍以羅馬尼亞軍二十二個師、芬蘭軍十四個師、義大利軍十三個師、斯洛伐克軍及西班牙之大軍各一個師相隨、共計以二百四十個師之大軍向蘇軍、與拿破崙遊擊莫斯科當時、德軍現在進入至西萬之兵力陷伏洛茲尼、進攻莫斯科、紅軍現在擁有三百萬兵力、而且一切近代的裝備均完備、現在戰爭與拿破崙戰爭狀不相同、而第一次世界大戰時在歐洲存在第二戰綫現紅軍承受之當時一倍之大軍、紅軍當前之困難究如何重大、如何深刻、又紅軍如何健鬥、可能想像、果第二戰線結成、則盟邦亦必要故遲早或破局、若第二戰綫不結成時、自盟邦各國本身始、愛一切自由之各國、必要逢一大破局、盟邦各國非絕不可能被破壞蘇聯以之達成、因英蘇三國同盟之興隆、美英蘇三國結成共同鬥爭、實現擬後勝利、希特拉總統謂因不能破壞蘇聯與同盟不能破壞英國、故蘇聯第一目標在打倒希特拉政體與指揮希特拉其軍隊之破壞與其指揮者、第二目的在打倒彼等所謂歐洲新秩序云云。

誇大宣傳 乃英慣技

(斯德哥爾摩七日中華社電)英第八軍於埃及戰綫之勝利、業已誇大宣傳、傳遍開羅、倫敦、華盛頓等地、惟中立國方面、業已視慣英方之此種宣傳伎技、故對此次英軍反抗之戰果、非當誇張之態、均持懷疑之態度、如何敦特電曾稱、「軸心軍向第二陣地之後退、非意味英軍之勝利」云云、而所述如次、軸心軍雖向第二陣地後退、然其方面之陣地不因英軍之進攻而有所搖動、羅美爾軍之此次

船舶沉沒過多
趕製已難補償損失 英美軍當局大感棘手

(北京七日中華社電)據斯德佛尼社馬德里六日來電稱、義軍部業經報告稱、自美國運向英國之各種軍需品、其中百分之八十均受軸心潛艦之攻擊沉於海底、同時英美兩國之船隻每日均有被擊沉者、造船廠雖努力加工製造、然亦難以補償損失、英美軍當局對此船隻缺乏之問題、咸感棘手云云。

(北京七日中華社電)據哈瓦斯華盛頓六日來電稱、美國羅斯福總統頃於五日曾在國會宣稱、美國刻下運輸尚未臻於完善之境、俟大戰後、一切鐵路修築以及其他交通建設、亟應力求時代化云云。

德潛艦活躍 擊沉敵五萬噸

(柏林六日中華電)德軍司令部業已相繼具特別發表、宣佈通商破壞戰之戰果、而於六日之特別發表後、所判明之戰果如次：德潛水艇隊五日於紐芬蘭洋上、擊沈五千噸級貨物船一隻、於西非金剛灘水域當擊沉入佛利達灣港口之六千噸級油槽船、使之起火、該潛水艇隊擊沉滿載原料貨物之六千五百六十八噸之貨船一隻、使五千噸級貨船一隻大破、又於加勒比安海作戰中之德潛艇、除於五日擊沉四千噸級貨船一隻及九千噸級七千噸級、六千噸級之輸送船三隻外、並使另一隻命中魚雷、如斯、以潛水艇所擊之戰果、達五萬五百六十八噸、更以空軍於斯皮資貝爾根島附近、擊破六千噸級貨物船一隻、大破物船一隻、大破衛護軍需品之同型貨物船一隻云。

英美虐待日僑
日政府提出嚴重抗議

(東京六日中華社電)日本政府關於大東亞戰爭勃發以前敵性諸國對於抑留日僑之待遇、極爲關心、曾力圖其改善、或由代表利益國或由萬國紅十字、再三對於英、美、澳、印、中南美諸國等提出抗議、惟以從來現地之情報均爲間接的、雖以實證殘留日僑狀況之困難、而且具體的事實、然交換船抵日後、實相始漸次判明、日政府乃決定基於事實、對於美國及加拿大發出指摘一具體的事例、關於不法非人道的處置、嚴重抗議、十月下旬由代表日本利益國西班牙提出長文抗議書、社代表東交換船歸國者自身接普音信業已明瞭、且此項事實爲敵國政府所承認、然敵國及敵性國官憲對於日僑之待遇、往往極爲苛刻、帝國政府從來屢改正迫見、曾累次請求必要之措置、美國對於太平洋沿岸日僑强制移住內地、爲帝國政府最爲重視、關於此事、曾於七月下旬對該國政府提出最嚴厲抗議、嗣後仍在注視其推移、此次經搭日美交換船歸國調查所得、知美國及加拿大兩國官憲、對於日僑實採背離非人道的措置、現在仍未改善、十月下旬、日政府由代表利益國、對於該兩國發出嚴重抗議、促兩國政府反省、要求速改正措置、印度日僑所受待遇亦極不合人道、有不能一日不顧之情形、九月中旬亦曾嚴重抗議云云。

外務當局談

(東京六日中華社電)外務省六日午後五時發表如左當局談、帝國政府自大東亞戰爭勃發以來、對於敵國抑留帝國臣民之待遇、以極大關心、對於敵國人曾予以極公正人道的待遇情形、徵諸萬國紅十字

假面具被揭穿 美加兩國暴虐畢露

(東京六日中華社電)對於在人道假面之下、對於殘留日本人加以非道虐待之美加兩敵國、日國政府曾列舉具體的實例痛烈責難、促彼反省、敵國非人道狀況全無擇擇之餘地、公正世界之輿論必對驅逐戰時國際道德之日本態度表示共感、從來日本對於在美國日本人虐待、曾再三抗議、現在美本國尚有十三萬名日本人殘留、其中約四千名被扣留、殘存之十二萬名原人被强迫移住內地、加拿大約有二萬二千名日本人殘留、其內二百名被扣留、二萬名强制移住內地、關於殘留美國之日本人待遇之非道、從來屢次報道、與村情報局次長、楊同第三部長等亦互數次指摘其事實、猛烈要求彼之反省及日人待遇改善、標其顯著二三例如下：

其一　美國當局對在西部諸州從事農業漁業商業等中之無辜日人移民大部分單以從軍爲日本人之理由、一律强制收容二十餘處之假收容所中、至本年三月、美國西部軍司令官發軍事地域設定命令、居住西部之日人約十二萬名被强制移住內地、善良之日人被移住於未開荒無之邊境、受到其多年經營生活根據一夜被奪之苛酷待遇、而日本人收容所之周圍有憲兵布置嚴重監視網、恰如監犯罪之態度、而且美國上下兩院議員等、在此等問題移住地實行無理運動、以供政爭之具之狀態、如斯美國虐狀與在留上海敵十名美人今日尚未受拘束得過自由生活之現狀比較時、彼我之道義的態度不能不認爲有雲泥之差異、撤退日人所遠居住至彼得羅市日人僑勵特別擦死事件、美官憲對撤退日人苛酷身體檢查、押收物品、明顯無視國際法規定、加以虐待、

其二　暴狀更加一層苛酷、在加拿大日人多居西部、從事農業商業等平和事業、加拿大於參戰時欲强制徵用日人爲道路工夫、結局未得實行、倣美國之例、實行遷强制移住、因此生活手段一切被奪、家之慘狀致濟者、家族離散、不遑枚舉之狀態、對於老人或病人亦不寬容强制退去、其棄此後世界有心人爲厲、特加拿大當局態度比美國更加惡辣、强制移住宿舍無組織無計畫、關於移住地宿舍、職業等、殆未作何等準備、故日本政府特指摘此點、要求改善事態云云。

英不法對待德義俘虜 日力促其反省

(東京六日中華社電)日本政府關於敵國對於抑留日本人之待遇、無視人道之不法待遇、曾先發生嚴重抗議、促其猛省、此次接德國政府報告、知英國虐待德國俘虜、重擬以同樣待遇加諸義人、日政府從人道之見地、認爲須要求英國反省、或將對於日本支配下之英俘虜待遇予考慮、六日午後七時發表外務當局談、

外務當局談

此次帝國政府接到德國政府關於英國對於德國俘虜予以人道上所不能容之待遇、並有將同樣俘虜待遇加諸義大利俘虜之虞、關心注視事態之推移、帝國迄今爲止、對於多數英國俘虜從人道上之見地、尊重戰時國際法規、關於其待遇曾予以周到之注意、惟英國如果關於德方報告所述事實、不肯改變態度、則德國自將採取對英報復措置、而帝國從報告共同戰爭同盟國之好誼及人道上之見地、不得不對於英國反省態度、爲促英國反省、茲特要求英國當局有注意、並促其猛省云云。

香港工業發展
共榮圈物資交流圓滑

(香港六日中華社電)大東亞共榮圈與香港物資交流、日見圓滑、致使香港造船業及原料加工業、公益事業、輕工業亦隨同發展、茲將各該業概況列左、
(一)造船所、爲香港總督部監督、現造船修理廠業已分別復工、
(一)南方原料加工業、以製糖工廠、馬尼拉麻、麵製造廠等爲主、香港總督部鑒於以上各工廠重要性、爲協助之復興、分別訂立香港非島間物資交流協定、大量輸入椰子、馬尼拉麻、砂糖、各工場增加生產率、日商經營工廠亦正積極復工、洋灰工廠、肥皂工廠、橡皮工場以及其他各工場、以上各工場均係近代化設備、爲香港代表工場。
(一)公益事業、目前皆由總督部直接經營、戰後但一二月卽全部復工、計發電廠、瓦斯廠、電車設備、電話、自來水、又市公共汽車、最近亦由總督部直營、十月起華人經營之公共汽車、亦開始營業、
(一)華人經營中小工場、此項工場、經總督部許可復業者、已達七百處、其中四成爲小紡織場、此外較大之橡皮廠、油脂廠、合計十五處、各該工場原料、亦分別由當局自華中、昭南、華北、華南各地輸入、當局更爲謀合中小工場統爭、分別組合、力求各業前途復興、原料配給圓滑

專治溼氣疥癬
一掃光 藥水膏
認明萬年氏
週身疙疸 搔癢 膿疱潰爛 痛癢
山東省立案謹防假冒
各大藥房均有代售
三山藥房出品
濟南營市門外五十三號 電話二六二七號
威海路二五六號 電話(三)〇四八
五號青島路(四)七號 電話(二)七七四

包皮過長之害
男子應知 一般男子多患有小便包皮過長之疾證其害分述於下
內藏污物 臭水外流 發育短小 易染花柳 早洩遺精
紅腫刺癢 易生瘊子 房事無能 手淫陽萎 妨害子嗣
本院用最新科學療法 無痛苦不誤工作七日確保痊癒
良大川醫院
青島館陶路十八號 電話二一二五號

張延年大夫
專科 花柳淋病
包治疑難之症梅毒下疳魚口便毒及一二三期梅毒男女急慢性淋病三日保好七日除根負責根治確保斷根決不荒謬一試便知言之不謬也
張延年花柳淋病院啓
地址 青島北京路西首六十六號

本公司專營報關運輸貨物、及裝火車裝船一切事宜、內部信用鞏固、手續敏捷、而對客事、務求照料周滿週到、如荷見委、自當竭誠、以副雅意、倘蒙賜教、則尤所歡迎也。
青島館陶一路十八號埠頭行內
日商 隆昌公司
海陸運送店
電話(二)七五〇二號

正信會計事務所
會計師 胡銘新 王炳芝
事務所 大沽路交易所內 三樓 電話三二六二六號
分所 肥城路四十五號 電話二七八五號
東鎮分所 萬壽路五五號 電話二七九三號

新愛利多民
鎮痛 鎮咳 安眠聖藥
百管入 五〇管入 病院用 二五〇
本市及各埠大藥房代售
北京內二區學花街一号 北京二興藥莊村

紅酸療法函授
特典 ○○○○ 一中風 二瘡 瘈 三 四 ...
日本大分縣 紅療哲學館

花柳專科
新久淋病各期梅毒魚口橫痃軟硬性下疳均能在最短期間負責徹底根本治愈
時間上午八時至下午十時星期日照常
雲南路八十七號
張萬年大夫
電話(二)七七四四 二八二七號

國醫
齊雲生大夫
內外兩科 手到病除
診所朝陽路三義泰樓上

招募
一、男工 五十名
一、女工 百名
一、機器縫紉女工 三十名
凡願就者請本人來廠採用後須保證人面會時間自午前十時起至午後四時
華陽路五〇號
山東橡膠工廠

婦女化膿疾患
阿爾巴基爾(片)
急性淋疾 慢性淋疾 婦女淋疾 喉核炎
▼阿爾巴基爾、化學的殺菌力最確實而駿烈！但無肉體及血液上之副作用所以最適于婦女化膿淋毒性疾患。
▼內服後二至四時間則對身體深部組織中之膿菌、淋菌開始强烈殺滅作用頃刻徹底殺掃便不留最後片菌。
▼結果僅在二至三日內、消滅局部病變－赤白帶下、一面强化血液及病部自身之抗菌力以期病變組織之神速復生如此必得短期根癒之効。
二〇片・一〇〇片 各地藥房均有出售
山之內製藥株式會社
北京內三區東四北大街一三四號 奉天市大和區紅梅町二番地 上海・廣東・香港・東京・大阪
KH-10

贈券
買一枝送四枝
派拉蒙金筆
萬分誠意 優待主顧
凡購買 不論購任何金筆一枝(乙枝)一律立刻奉送左列四大贈品
1 自來墨萬年毛筆…一枝
2 新型副號金筆…一枝
3 特種改良毛筆…一枝
4 甲種改良毛筆…一枝
剪報七大有效
此廣告紙向今日一天希立刻剪下
諸君請從速購買選擇務請機會終身抱憾過
好筆遲早要買 贈品是意外收獲！最後機會莫再延誤
每人限購一枝
捷足先得
出立保單 終身保用 隨時隨地 免費修理
偉大贈品 不日截止
新型金筆每枝十五元
特種金筆每枝九元
甲種金筆每枝七元
乙種金筆每枝四元
青島美利時分行(北京路中華棧二樓)
分銷處 台東四路八十二號立誠書局
各地分行一律有效
贈品價值超過筆價

永華齒科醫院遷移聲明
本院因修理房屋已由大津路遷於山東路中市二十二號金星大藥房內照常應診此啓
院長 劉永華

治運不得僅視爲行事 必須堅決實踐

保衛東亞紀念日〇〇部隊長談

亘華北全地域、展開第五次治強運動、中日軍官民打成一片、爲完遂建設華北完成大東亞戰爭、剿滅共匪肅正思想、確保農產減低物價、革新生活安定民生之四大目標、擧其總力勇猛邁進、當玆逢第十一次保衛東亞紀念日、即自此次治強運動開始後已經一月之今日、〇〇部隊長發表談話、對此次治強運動、不惟渴望一般人之協力、同時爲達成此項重大使命、向望每個人均應覺悟向實踐方面努力、茲將〇〇部隊長談話、誌之如次、

本日迎第十一次東亞保衛紀念日、其間大東亞戰爭留有光輝戰跡而進展者、洵爲欣快者也、華北第五次治安強化運動開始後、歷一個月、官物心兩面、已取相當成果、然鑒於華北建設戰之綜合戰果之結末、實由此治安強化運動而貢獻之狀況、日華官民、更應團結一致、以「在此一戰」之熱意、有向必遂必成而邁進之必要、回顧過去一個月之治強運動、實屬俱有顯著的進步、極爲明顯、頗有可取之處、爲將其擴充強化、達成所謂建設華北完成大東亞戰爭世紀之大事業、尙有若干須加以補充改善之點、而於全般的大體良好、然一部份尙對於治強運動之本義、於「我」之立場、吾人於此運動究何所爲耶、似有對於自己意識不明瞭者、

次所述者、想爲共同的缺陷、（一）自動與被動似有一部分不自覺者、而治強運動非由華人自動進行不可、在日本人對治安運動之促進強化、爲國是之遂行 故非率先參加不可、尤以在指導階級爲然、（二）隣組及各業種別之組合等下部組織、究對本運動爲如何、實踐如何之點、又公司等之下部組織指導者、以其把握制度爲動力、參加本運動、關於此點、想尙有不充分之處（三）有無以治強運動、僅視爲行事者乎所謂完成建設華北建設大東亞之大事業、僅以行事爲不足、想認識甚爲不足也、其必非作爲實踐不可、蓋不實踐、則治強運動不成、大要如以上應補充之點、於感激一新之東亞保衛紀念日、望日華人俱由內心深處、有新自覺、將一切生活情況、入於適應治強運動、爲達成此重大使命而粉身碎骨云。

殉職員警英靈不泯 慰靈祭儀式隆重

中日各長官各團體參加致祭

青島市警察局、青島市警備總隊膠州團鑒勞山三行政辦事處、在此五次治運展開之際、爲追念先烈遺跡、永垂不朽起見、特定於本月七日下午三時、在警察局忠靈塔前舉行合同慰靈祭、事前由該局在忠靈塔前佈置祭堂陳列祭品、有市長各局長各中日機關團體贈送之花圈環繞祭堂、有僧道居中誦經、遺族代表在祭堂之右側、到有市長代表調總務局長、在青島大日本帝國總領事、滿洲國總領事代表、陸軍代表、憲兵隊代表、各局長、日本國防婦人會及中日各機關團體代表、幷一般民衆參加者、不下數千人、按預定秩序逐條進行、儀式頗爲隆重、至下午四時餘禮成解散、茲將各長官之祭詞、及民國三十一年四月以後殉職者姓名分別錄次。

一合祀祭詞一

維中華民國三十一年十一月七日、青島特別市警察局局長游伯麓代表全體員官長警致祭於因公殉職諸位勇士之靈曰、濟逆事變、匪共猖狂、努力勦剿、綏靖地方、保我黎庶、除暴安良、群策群力、聚志成城、櫛林沐雨、冒險衝鋒、爲國捐軀、重義輕生、馬革裹尸、雖死猶榮、從此史乘、永著英名、臨風設奠、涕淚爲傾、魂兮有靈、來格來歆。

一秋元警備總隊長致詞一

維中華民國三十一年十一月七日、青島特別市警備總隊長秋元金之助、謹以庶饈、於挺身維持青島特別市治安、壯烈殉職警備隊指導員野坂徹雄氏外四十七柱英靈、舉行慰靈祭、偉勳武烈、永留史冊、謹虔誠祈禱英靈冥福。

一市長祭文一

維中華民國三十一年十一月七日、青島特別市市長趙琪、致祭於自東亞建設以來、因公殉職官警之靈曰：嗚呼諸君、大節炳然、蹈義不惑、致果無前、胡天不弔、仁成身捐、忠貫白日、骨瘞黃泉、英名不泯、千載無諼、芬馨既設、魂兮歆旃、尙饗。

一部會長代表致祭詞一

今天本市警察局舉行秋季合同慰靈祭、本人代表全市商民敬致弔詞。保境衛民、端賴治強、惟茲忠勇、除暴安良、奉公殉職、竟爲國殤、名垂竹帛、功在地方、宜舉祀典、用慰靈光、香花一束、清酒一觴、魂兮不遠、來格來饗。

一殉職者姓名一

夏莊分局警士王子亭、勞東分局警士王金鼎第一中隊亭、膠州第五中隊指導員國田友吉、警士黃忠正、直轄第四中隊警士張松林、郭良田、李長清、即墨第四中隊警士于喜士張繼德、即墨行政辦事處警士王德山、解子山。

市署與本報聯合主辦 治運慰問演劇會

公演日期地點均規定

本市市公署與本報共同主辦之第五次治安強化運動宣傳宣撫慰問演劇大會、定於八日起至十四日、在青島全省區內分別舉行、劇本爲喇叭、藝術家、興亞之光、共演三劇歡迎市民參加、並不收費、在各地演劇日期及地點如下：八九兩日、在第三公園舉行、歡迎市民參加、市公署令明兩日休假、亦歡迎參加十二日、在膠州城內青年會、下午一時起歡迎民衆踴躍參加、十三日、在李村舉行、地點由勞山行政辦事處擇定、時間爲下午一時、十四日在即墨舉行、在即墨原定於十日舉行、嗣各方希望於十四日、爲應付各方希望乃改爲十四日、關於歡迎演劇傳單已配佈各地、其歡迎之熱烈情緒極高、此次巡迴演劇之影響、頗可期待也。

萊陽縣署宣傳班 提倡儲蓄節約

並展開利用廢物運動

萊陽通訊、萊陽縣公署宣傳班、爲倡導民衆勵行節約、熱心儲蓄、及注意利用廢物、以喚起勤儉良風、而期安定民生增裕物力起見、伴隨着第五次治安強化運動的開始實施、一齊展開提倡儲蓄節約運動及利用廢物運動、每日除由宣傳人員出發實施口頭宣傳外、更印製大批傳單標語、貼布城鎭及各部落、現一班民衆均能自動的推展運動、全縣蔚爲風行、所收成果大有可觀、茲將本署宣傳班印製之提倡儲蓄節約運動宣傳傳單誌之如次：我們要想使生活充裕、就必須

寫眞：（殉職員警合同慰靈祭致祭時情形）

興亞路小學舉行 治強講演競賽會

本市市立興亞路小學校、對於治安強化運動之推行、向甚努力、此次第五次治安強化運動開始、即擬定行事曆、逐步實行、除組織儲蓄會業經組織成立開始儲蓄、並舉行第二次勞動服務、並整校院外、昨日（七日）又在該校校庭舉行治強講演競賽會、結果五年級學生王慧勤名列第一、三年級學生杜守善名列第二、四年級學生金顯玫名列第三、講演完畢、除校長指導官分別講評外、並發給獎品以資鼓勵、情形異常良好、關該校並定於本月二十八日舉行廢物利用更生展覽會及家長懇談會、屆時將更有一番盛況云。

物、均不可隨便浪費、即就分毫秒時間、亦不得任意虛耗、我們若能如此做去、我相信我們的生活決不會感到動搖不安的現象、一定可以很快樂的過着美滿的日子了。同時我們更要把平日積攢的金錢、到不時之需、這樣的錢才算實亦不難收得積腋成裘的成效信用機關裡、儲蓄起來、以備、人人都能實行節約、熱心儲蓄、那麼全國人民的生活、一定會可因而安定、整個國家的物力、亦可因而增厚、所以提倡儲蓄節約運動、就是安定人民生活、增厚國家物力的要義、希望大家一致奮起、實踐奉行、來完成這個保持個人幸福光明國家前途的運動吧！

家畜品評會

牛乳優良者 共分爲四等

本市社會局主辦之家畜品評會、業於前昨兩日在太平鎭舉行矣、其品評牛乳最優列爲一等者共爲兩頭、計為沿村東泰牧場一頭、仲家窪德華牛奶行一頭、其二等四頭三等八頭、均係本市所產、均為荷蘭種、本市牛乳、有此良好成績、頗堪期待也。

實行節約、不然的話、不知愛惜物資、任意揮霍、隨便虛耗、結果必會到窮困的境地、債台高築、而陷於經濟困難的境地、所以一個人對於整個生活、必須有統盛的計算、把本身的收入支出、要作一個權衡的對照、盡可能的設法節約、來保持生活的安定、關於一切無謂開銷、譬如普通的往來酬酢、及吹煙飲酒嫖妓聚賭等、固應一筆勾消、就是日常生活上的正當需用、無論衣食住行各面、亦應力求減縮、雖行頭木屑微

新民會市總會主辦 治運漫畫展覽

成績優良圓滿閉幕

新民會青島特別市總會、主辦之第五次治安強化運動漫畫展覽會、自本月四日起、在浙江路青年會開始展覽、每幅畫面上、以大字書寫治運標語、啓迪民衆之治運意識、每日參觀者達千餘人、成績異常圓滿、昨（七）日已圓滿閉幕、全部作品將運往開封展覽云。

平度運動大會 成績優良

平度分社訊、值茲第五次治強運動施展之期、欲使大東亞解放戰完成、對於國民體力之鍛鍊全、尤爲重要、本縣張知事暨新民會有鑒於斯、爲喚起民衆運動認識起見、於日前在東門外新民體育場、舉行秋季各界聯合運動大會、藉資宣傳、是日天朗氣清、晨八時前、中日各機關學校團體、均已陸續至齊參加、全城民衆、萬人空巷、爭相往觀、擠擠盈盈、約萬餘人布滿於會場四週、舉行開會儀式、由會長張知事致開會詞、承黃隴隊長宋司令代表、蒞臨致詞、旋由梁教育科長報告運動注意事項後、則全體各界運動員暨全場職員、繞場一週、軍樂悠揚、誠一壯觀、隨即依次舉行各項運動比賽、一時萬擾齊歡、各團所長、上午爲預賽、午餐後、各健兒均抖擻精神、一決雌雄、尤以最後五千米決賽、爲最精彩之一幕、黃隴隊長吳順詳、冠軍三軍、步步緊湊、精神百倍、不愧名列第一、結果、爵得學校組各項優勝團體總分數、男生甲組－第一縣中、第二東關小學、第三西關小學、男生乙組－第一縣中、第二城裡小學、第二治安軍、第三警備隊、智通組各項優勝個人總分數、第一名黃隴隊那希六二號、第二名治安軍鄭曉光、第三名黃隴隊選手六一二號、均分項分級、發給獎品、以資鼓勵、集合後由會長致閉會詞、於是番漸漸大地時、各健兒始拍掌歡呼列隊凱旋云。

魯省署定期擧行 少年團大檢閱

唐仰杜省長任總團長

（濟南分社特訊）山東省公署、以五次治運展開爲契機、擬使本省學生由團體紀律之訓練、其振興亞精神、確立大東亞戰必勝信念、特擧行省會各級學校少年團大檢閱、省長任總團長、教育廳長任副總團長、內容組織計每一校爲一分團、每分團分三大隊、每大隊分三中隊、每中隊分三小隊、市立小學得臨時組織混合分團、檢閱日期、定十一月十四日、在本市南圩門外、新民體育場隆重擧行、省署顧問、各廳長、祕書長、濟南市長、道尹、均爲檢閱長官、省市私立各級學校全體均一致參加、預料屆時定有一番熱烈盛況云。

新詞語　努力勦共

賊對匪、滅對機、討伐對平安、入山對涉水、防後對當前、人帶劍、馬加鞭、勤銘傳遠近、蕩寇始幽燕、掃御妖氛討聖戰、敷陳正義對高天、小醜隨亡、巢穴同傾千里淨、大功特建、城鄉共禍一齊完。

撲滅共匪確保治安 完成警察責任

警局游局長廣播講演

青島市警察局局長游伯麓氏、以此次治安強化運動、勢非官民協力、不能達到圓滿效果、茲爲將運動目標、使一般民衆深切瞭解、傳資通心協力邁進起見、特於昨日（七日）下午七時四十分、在本市廣播電台廣播講演、其講題爲「在五次治運中警察應負的責任」希一般市民敬謹聆聽云、講演詞誌之如次：

敝人是青島特別市警察局局長游伯麓、接任未久、今天藉着廣播機會、得與諸位暢談、感覺非常榮幸、現在五次治安強化運動、已經熱烈的展開了、可是在這五次治運四大目標中、第二目標「我們要剿滅共匪、肅止思想」就是警察唯一應負的責任、我來詳細的對大家解說一下、諸位要知道、第五次治安強化運動、乃繼續以前四次治運的延長、換一句話說、第五次治運第二目標也就是第四次治運第二目標進一步的加強擴大爲什麼呢？因爲共匪是人類最大的公敵是擾亂社會秩序安寧的不良份子、警察天職、既是負有保護人民生命財產、及維持地方秩序安寧的責任、則兩方面站在敵對地位、正面發生了衝突、共匪一日不剿滅、我們的治安一日不得確保、我們的責任、就無所逃避、在這種嚴重關頭、只重表面、貼標語散傳單、決對是不成的、總要抱着一個堅決的信念、拿出一種大無畏吃苦耐勞的精神、勇往直前、努力邁進、才能收獲相當成果、因爲華北治安、在過去四次治運中、已經獲得偉大效果、這也是鐵一般的事實、然而還不能算達到我們理想地步、因爲匪類華北建設的共匪、尙未完全肅清尤其是自大東亞解放聖戰發生以來、作爲生產基地的華北任務、更加重大 所以此次治運、加添了許多新的內容、而具有偉大的積極性、至所謂肅止思想問題、不外共產思想、依存英美思想、英美自由主義思想、依存英美思想、封建思想等等、在大東亞戰爭、節節勝利之際、新中國建設、突飛猛進的時候、負有維持地方秩序安寧的警察人員、趕快猛省、立在民衆先鋒、隨時隨地、利用機會、千萬使得一般民衆明瞭了現代情勢、更要叫百姓把以上四種謬誤反對思想、設法澈底肅止、同時灌輸一種新時代理念－成爲新中國一個健全新國民、如此民衆與警察、成爲一體、精誠團結、不畏艱難、不怕困苦、皇軍自無內顧之憂、一意發揮全力、滅英美惡勢力、推翻依存英美之蔣政權、不久將來、必能踏上興亞建國之坦途、完成大東亞聖戰最後勝利、伯麓雖然不敏、願率全體員警、身體勵行、並望全市民衆、通誠協力、不勝熱烈盼賦、而期待之云。

有新認識及堅強心理 始有偉大建設

謝局長昨對全市署職員講演

本市第五次治安強化運動熱烈推進期中、市公署爲期全署職員對於四大目標有深刻認識起見、特於昨日（七日）上午十一時、在市禮堂召集全署職員、由謝總務局長演講、題爲「第五次治安強化運動標語之新認識」、演詞如下：

各位、今天本人講演的題名是「第五次治強標語之新認識」、何以對這次治強標語要有新認識呢、本人有一種感想、凡事必須有深刻的新認識、如果沒有深刻的新認識、就沒有堅強的心理、沒有堅強的心理、一定沒有偉大的建設、我們這非常時期又是民衆的領導者、對治強標語若是沒有新認識、何以能够領導民衆呢。治強標語每次不同、惟此次標語之上都有「我們要」三個字此與歷次標語不同、凡事有正就有副有表要有裡、我們看乃對他們而言、無乃對不要而言、無這樣說、拿治強標語第一項來說、我們要剿滅共匪肅止思想、但在反對一方面說就是不要、不要者是誰、就是共產黨、自有共產黨以來、他們所主張的學說和行爲、只有四個字就可以包括、即是「殺人放火」、他們既以如此斜說横行爲是、他們當然對於肅止思想當然是太違背了、第二點、以治強標語的第三項來說、我們要確保農產減低物價、這一項也有「他們不要」、「他們不要」的就是奸商、現在奸商所作的是屯積、亦即古人所說的「奇貨可居」、他們用極好的價錢買來、而用極高的價錢賣去、他們少數人得了利益、致使大多數人受到悲慘的苦境、因他們奸商要想謀利、當然不要減低物價、所以本人說「確保農產減低物價」的不要者就是奸商。至於第四項標語、我們要革新生活安定民生、又是有他們不要的、他們不要的是誰呢、就是正在迷惑於共產邪說的青年、何以他們迷惑邪說、其原因有兩種、第一是因爲受了某種極大的刺激、第二是精神頹廢之故、有了這兩種原因、對共黨邪說都各易信仰而極端不肯回頭要使他們革新生活是萬不可能的。還有一個最大的標語、就是第一項、我們要建設華北完成大東亞戰爭、這一個標語、不要他們的沒有第二個就是重慶政權、他們爲什麼不要建設華北完成大東亞戰爭呢？因爲他們是受了英美的煽惑、英美因了保持他們在東亞的權益、使中日兩國永不得安靜、中日兩國不合作、英國在東方印度的權益才不致動搖、而得以鞏固東方殖民地的利益、美國乃是後起之國、因其標榜門羅主義、表面上大家都知道美國好、實際上他所得的權利並不比英國爲少、英美數十年來、都是一貫的政策、使東亞不得安寧、這都因爲「他們不要」的結果、才使我們遭受了許多困苦、第一是國際上的糾紛、國際上一發生糾紛、國內也就發生分裂、二三十年之內、分南分北、分派分系、彼此分擾不止、人材物力的損失真是不可計算、第二是工商業的凋敝、在清末致使社會國家絲毫不能進步、和初時代我國的工商業、還稍微以見發展、民國十幾年以後、就見凋落不振、即有發展情形、亦是畸形而非健全徹之見聞、各項工商業都是毫無進展、只有凋落、這是事實昭著不能掩飾的、第三是農產低落、中國本是以農立國、但因人事不去研究、更因連年內亂、人民棄地不耕、致使農無所產、甚至現在連吃也不够、尙須仰仗於外國來的輸入、以上各點、都是因爲「他們不要」的結果所發生的、經過了這種種痛苦、才有比較有知識有地位的人想到不能不許大家看想、所以歷次治強運動、就是官民合作、民衆痛苦官家可以知道、官家也知道應該如何才可、領導民衆、本次治強標語、都標有「我們要」三個字、對這「我們要」先應有新的認識、有了新的認識才能堅強的心理、有了堅強心理才能有偉大的建設、本人以爲如此作去才能得到十分之幾的功效也說不定。其次我們談到、若要如此作去、將有什麼結果呢？、我果能實力奉行、一定要比現在好得多了、剿滅共匪肅止思想之後、共匪絕跡、思想上也不致有左傾右傾的公敵、確保農產減低物價之後、民衆生活一定舒服多了、革新生活、安定民生之後、一定再沒有頹廢委靡的現象、所以我們作到之後、一定會比現在的一切都要好、都要圓滿、這是可信而無可疑慮的、同時我們的胸襟還要放大就是、希望他們也變成我們、不要的也叫他們變成要、如此才可謂一視同仁、那時候全面和平也就實現了、我們的任務也就完成了、這種希望雖不易作到、但我們不能不存有這種希望、有了這種希望、按照治強標語去作、庶幾中國得有成就、民生得以安定。以上本人的一點貢獻、各位知識宏富、見地比本人還要宏多、得有機會還要請教、今日屈駕遠臨甚表謝意。

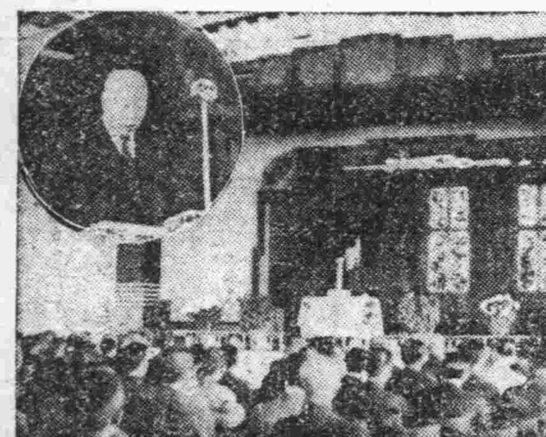

（寫眞：謝局長對全市署職員講演時情形上圓係謝局長）

華北航業公會 遷新址辦公

擧行披露宴

華北航業總公會原在青島取引所三樓、執行公務、對因業務發展、對於原有之辦公地址、甚爲狹隘、對執行業務上、頗感不便、經與各關係當局進行交涉之結果、現已遷至山東路六四號（前大阜銀行舊址）辦公、同時於昨日（七日）招待〇〇部隊長以下各關係者多人、擧行遷移披露會云。（寫眞係航業總公會門首）

治運小說 可愛的家鄉

第十二章脫離苦海了

吳老太太說得神龍活現、使得那吳柏德的夫人、大奶奶鳳鯉不相信這是眞正的事實了。

「二十幾年的鴉片煙癮、兩星期不過十來天、便能够完全戒淨了、這不也太神奇一點了麼。」

「是的、日本的醫學在世界上、可與德國並駕齊驅、這是世界上公認的事實、日本的醫生旣然說出這樣的話來、他必然是有着事實上的根據、決不是荒唐無稽的言語、我們雖然不懂醫學、但是我們可以完全信賴日本醫生、爲我們叔親戒煙時期的早上一次、下午一次、晚上一次、爲我們注射藥劑、這樣過去二禮拜、他便無須住院每天他規定來上三次是一樣的能戒掉、並無甚麼分別和困難、並且他這是令我在家戒煙、不誤事情、無須建康上、放它一百二十個心了」吳柏德閉諸母親之言、他倒不再懸心、他放懷了。

可是、我們不要忘記了、媽媽的煙癮很大、他不是平常每天一錢二錢的鴉片煙癮、他一天、要吸四五錢呢」、這也不要緊、醫生說過了、每天二錢的鴉片煙癮、和每天四五錢的鴉片煙癮、德大爺聽着老太太說、兩人神奇的、都點頭爲老太太前途慶賀、他們知道老太太每天三次、一天一次便可以了、直到兩星期後、便可離開桑州、完全戒淨」、吳柏有兩週、即可脫離苦海了。

檢驗汽車

十一月廿日截止

青島市警察局本年度各項車輛檢驗、業經開始、茲定於十一月廿日以前、所有各種汽車檢驗手續即行截止、凡各車主務於上開日期到警察局交驗、不得再爲逾限、如各車輛因無汽油行駛時、即於截止日期前、向警察局辦理註册手續云。

解雇車夫挾嫌 掐傷主人

本平德平路四十二號日婦谷矢於本年正月間曾雇有華人耿玉山者、四十三歲、桓台人、充包車夫、三月間、旋即辭退、上月三十一日午後六時餘、耿玉山又赴該日婦家、擬乘機行竊、旋因言語衝突將該日婦脖項掐傷後、潛逃無蹤、市北分局特務巡官王印亭武方田等破緝結果、現已將該逆兇犯耿玉山拘獲、並抓獲嫌疑犯劉緒明一名、訊明後送案訊辦云。

經濟

食糧運出入限制解除 雜糧必將跌價

津六日市價顯然低下

（天津六日中華社電）華北各地主要食糧運出入限制解除之消息傳來、六日之天津市場各市場員、皆安此解除令之影響、預計食糧必將落價、致買方皆裹足不前、雜糧類各物價皆跌落一元、已反映解除限制之效果、又因正但現貨上市之時、預料將更大形跌落、六日之前盤市價與前日收盤價格之比較如下。

種類 落花生油六日前盤一三七、〇〇、五日收盤一三七、五〇元、落花生六日前盤六八、八〇、五日收盤六九、三八元、高粱六日前盤四五、六八、五日收盤四四、三八、黑豆六日前盤四五、三七、黃豆六日前盤四一、八〇、五日收盤四二、一〇元。

取引所限制 入場商人

本市取引所、物產交易市場、因各帶牌之商號入場代理人過多之故、以致市場內交易頗爲紊亂、並且近來更有來交易之際、而空加呼喊不成交易有之、因之市場內更形紊亂、取引所有鑒及此、爲維持市場秩序及交易起見、特訂定各商號人員出入市場之限制辦法、代理人暫定爲三名、電話員一名、聯絡員一名、共爲五名、經此番整理後、市場內之秩序及交易、當可順利、昨已分別通知各商號知照、茲誌通告如下。

還啓者、關於整理市場集會、時常留心維持秩序、但因關係各方面之人數太多、整理終感困難、惟市場秩序好壞、大能影響市場人情、觀於最近之諸情勢、特別痛感有整理之必要、因此爲限定今後出入市場者起見、特如左記方法決定之、相應通知、即希查照是荷、

一、市場代理人暫定爲三名、聯絡員一名、電話聯絡員一名（限於市場內有電話者）

一、市場代理人及聯絡員發給胸章、爲一市場代理人不配帶該徽章而爲之買賣時、照章處罰外、並切不承認該項買賣之成立、

一、市場代理人入場證印赤色、聯絡員入場證印紫色、

一、右項規定實施之日期、在市場公佈之。

今日賽馬程序

第一次山東丙等一四〇〇米一天佑（徐）二彌生（力）三立山（鶴）四興國（境江）五大地（張）

第二次山東乙等一六〇〇米、一豐國（齊）二鳳舞（力）三大島（鶴）四牽姬（小谷）五天龍（衛）六磨菇（衛）

第三次山東丙等一四〇〇米、一諸琅（衛）二飛燕（比）三玉律（周）四和勝（徐）五安藝（高）六若鶴（力）七台中（小原）八海龍（境忠）

第四次雜種馬甲等二六〇〇米一天日（麥）二同榮（翟）三富士嶺（境江）四小松（奧山）五豐龍（張）六銀燈（高）

第五次古馬己等一六〇〇米、一白銀（境江）二膠躍（麥）三基隆（小原）四金城（比）五好來塢（王）六地室（境忠）

第六次古馬乙等二二〇〇米、一月光（齊）二福東（翟）三生駒（張）四開泰（周）五元昇程（麥）

第七次古馬庚等一四〇〇米、一萬里（比）二龍道（張）三擻躍（蔡）四豐苑（周）五嵩山（陶）六玉安（高）七前三（翟）八斯高星（徐）九海風

第八次古馬丁等二〇〇〇米、一勝日（麥）二紅星（小原）三長安（高）四飛燕（比）五金龍（齊）六白楊（翟）七明玄（小谷）八瑞年（張）

第九次山東乙等一八〇〇米、一勝山（力）二勝王（徐）三花虎（高）四朝日（張）五觀光（陶）六台南（衛）七新月（周）八榮貫（境江）九大八洲（齊）十電光（比）

第十次古馬戊等一四〇〇米一武（陶）二春風（小原）三青陽（高）四惠安（翟）五金檜（比）六興家（境江）七陸奧（奧）八精勇（徐）九白鶴（麥）十紅福（齊）十一聖山（齊）

第十一次山東甲等一六〇〇米一神通（小原）二騰雲（小谷）三景超（徐）四京利（張）五青島（衛）六金杯（高）七琴昇（境）八朝陽（麥）

第十二次古馬丙等一六〇〇米、一多摩（比）二和道（翟）三萊甲（齊）四赤城（奧）五綏星（保）六耶馬溪（蔡）七和道（麥）八金興（徐）九久光（陶）

第十三次古馬甲等二〇〇〇米一雪士司（高）二新冠（麥）三大源（張）四駿風（徐）五榮日（陶）六大陸（齊）七白雁（比）八長榮（翟）

鶴牌牙粉

鈴木齒科研究所　總經理　三木商店　總經銷店　青島李村路十三號　吉增洋行　電話(2)二五六二號

北京大名相家 賽水鏡 ●華北最馳名大相士賽水鏡●新近由北京來青、相術奇驗如神、各界名流紛紛就相、無不驚爲神奇、命相二元、相金從廉 現寓北京路國民飯店三樓二〇一號

大減價 新到北京特製地毯 種類頗多特新花樣 如蒙賜顧歡迎參觀 薄利多賣主義 熱河路南頭路東九號 永生祥古玩店

死人保險 要解決死人同鄉及保水火車險問題請向本行接洽 本行專營、報關運輸、雜貨貿易、代理保險、長途汽車、火車運輸、代客辦貨、包運靈柩、搬家行李、進口出口、一切手續 青島單縣路六十五號 元一行總行敬啓 電話二七八一號 分行、烟台、威海衛、大連

純俄國白酒 「格老斯」 芬芳可口 興奮精神 經理商源和號 青島湖南路二一號 阿高別次吉酒公司 山東路八十三號 電話二三一三五

青島肥田工廠 啓者本廠成立將二十年所出各種肥料向銷於江浙及日本等處品質精良效力優厚早已譽滿中外爲一般用戶所推許近更揀選上等原料配製麥田牌養田肥料對於各種農作物均極相宜如蒙 賜顧請至青島台西三路六十號本廠接洽可也 說明書函索即寄 地址：青島台西三路六十號 電話：（二）四五一七號 電報掛號：五一四二號

最新出品 一、十四號至三十五號鉛皮鐵絲 一、大小眼寬窄幅鉛皮鐵絲網 出品精良 價格公道 如蒙定製 不勝歡迎 青島中華製釘廠 地址東鎭通化路六號 電話（三）〇三一二號

營業科目 辦理海陸轉運事業倉庫營業一般報關代辦、金融委託販賣（買付）保險代理（帝海・日海・住友・朝日・三菱・東洋）代辦勞力、汽車車馬運送及供給包裝運搬荷物
華北運輸股份有限公司 青島支店 青島山東路一八三號
本社北京 各主要地 在支店出 張所出張 營業所
電話 代表直通 夜間值直 海運 直通汽車 勞務係 大港四埠頭 青島運輸 四方 滄口 支店長 二八一〇五 二四一五一 二四一七一 二四七〇七 二三五〇六 二二一七三 二一九一六 二二六五五 二二三一七 二一五一七 三三〇二 二三六二七 二六〇七七

鐵騎銀瓶傳 ④

王度廬著・鏡海畫

第八回　啓爐鑄寶沾三尺上　綱喪倩紮打半天雲

她歎了口氣、拭了拭淚又說：「可惜在府裡我見着韓鐵芳的時候、因爲中間有人攪亂、我們沒把話說清楚了！如今、也許是我爹爹的靈魂把我引到這裡來的！……既然如此、你們就快些把棺材做好了吧！要用好木頭不要做得太粗了我可以多給你們些錢？」那木匠說：「錢多給少給倒不要緊、要不是給春大王爺做棺材、我們還不幹呢！你放心、我給春大王爺做壽材、就是外看着粗笨一點、也絕保結實、就是扔在河裡泡着、十年八年也絕保壞不了！可是、小王爺！我可不知道大王爺的屍骨埋在哪裡了？韓大爺只說離這兒不遠、是東邊是西邊、沙漠裡沒有石頭繩子、也沒有碑？更沒有看墳的、棺材趕着點做、明天就能好、可是韓大爺准能够回來嗎？要不回來、難道還能够往沙子裡埋空棺材？」雪瓶說：「明天我必能將韓鐵芳找回來、棺材你們快快做、好好做、做好了幫助抬埋了、我每人加給你們十兩銀子！」木匠說：「明天我就叫你看棺材吧！誰保中意、你要是圖結實、我再往北邊跑幾十里地、到老牛山、那兒有鋪、有漆樹、買點漆來一漆、包管比鐵棺還得結實！」春雪瓶點頭說：「好！明天再說、可惜現在天太晚了、不然、我立時就能去找韓鐵芳。」那孩子說：「小王爺你去找韓大爺、可也得小心那哈薩克姑娘的弩箭！」春雪瓶笑了地說：「我不怕！」說着她就卸下來鞍占、將包袱也取來、馬跑到旁邊去吃青草、就又躺在地下、滾了一滾、就安安適適地臥下了、那木匠一看、這位小王爺今天是想也在這兒睡下的樣子、仰面看了看天氣、也不至於下雨、他就三下兩下將那席搭的帳篷拆了、將席就鋪在地下、讓雪瓶歇着。雪瓶的身體也實在疲乏、因爲心中悲痛、而精神更覺頹靡、她就先是坐在席上、聽木匠吩咐那孩子說：「再把火裡添幾塊木頭、別叫他滅了可就不好點了、燒點水、把咱們帶來的乾糧烤一烤、你也別閒着、[illegible]

跟我掙一般多的錢嗎！」這孩子也一聲不語、就在那火裡又添樹枝、放木屑木匠是打起精神來當時又靈熱了一將木頭鋸板子少時那孩子拿着壺水、裡邊還放了些紅茶來、連同兩塊乾糧都給雪瓶送過便、雪瓶說：「你不要爲我多忙、你旋之了、就也在這棚上睡吧！」說這話時、她是微帶着笑、可是她的雙目仍不斷地流湧着淚水、她在年幼的時候是活潑潑地跟那些哈薩克的女孩子一樣、她把牛馬就像貓狗一樣的玩、他把高山草原就當作是宮庭似的、那麼隨便玩、隨便走、到了什麼地方、就可以躺下睡覺、睡覺醒了之後、連衣服也不抖一抖、臉也不擦一擦、就照舊地跟小雷、幼霞、還有幾個女孩子、一同玩耍、及至到八九歲時、她的爹爹就開始教授他認字、和武藝、她爹爹有一本書、教她時常翻閱、但只是教哪一段、才翻到哪一段、書並不能到她們的手裡、因爲她爹爹說：「這書中有許多武技、都是很毒辣的、一手發去、對方立死、你們還用不着若是早叫你們知道了、你們難免出去故意鬧事、就容易傷人、無法可治、

象局常識

單刀赴會（易慶居士來稿）　徐岡海 胡慶孫 合輯

黑局

紅局

右局爲易慶居士來稿、以寫析來、着法精奇、故兵在精而不在多、此局紅方僅一馬一帥、黑方則車馬砲相士兵、尙有十二子之多、以實力言之、紅欲求和而不可能、詎料竟有使敵無返手之暇、束手待斃、如關公之赴江東、故取名單刀赴會、大凡名手對局着子爭先、即此意也、研究象讃注意、及之爲[illegible]

日語講座

何處ガ オ悪イノデスカ。（那兒不舒服呢？）

昨日カラ 咳ガ出マシタ。（從昨天咳嗽起來了。）

今日節目

▲八、三〇新民體操▲八、五〇修養講座、天主教之信仰與道義、鄧樹駐▲九、一〇時局解述▲九、三〇新聞▲九、五〇商情行市▲一〇、〇〇行政工作報告▲一一、三〇兒童時間、童話：小勇士、趙婉清（以上北京）▲一二、〇〇報時（東京）唱片、大東亞總選章之歌、汾河灣▲一二、一〇歌曲唱片（青島）▲一二、一五娛樂節目、一、相聲、講三國、劉金、二、絲竹合奏、1粧台愁思、2明州古調、3粉紅蓮、4一輪梅、中國音樂研究會會員演播（北京）▲一三、二五唱片（青島）▲一三、三〇評書、水滸傳（第一六五回）蔣評芳▲一四、三〇新聞▲一四、四五雁子戲、拉駱駝、杜貞福▲一五、一〇治強運動特輯節目、清唱、玉寶春、張嵐（蘇三）何建立（王公子）北京國劇學會京劇研究會會員演播▲一八、〇〇新聞（以上北京）▲一八、一五兒童時間、1唱歌：治安強化歌、2演講：「華北兒童應一致協力政府推進第五次治安強化運動實施工作」、3唱歌：防共四季歌、小白菜、4口琴：太平洋行進曲、國民進軍歌、青島市立黃台路小學校演播（青島）▲一八、四〇一週大事彙述▲一九、一〇娛樂節目、一、梁亭大鼓、巧姻緣、王佩臣、二、古琴獨奏、大哲養兒（北京）▲一九、四〇演講、關於家庭電氣使用的合理化、宣講員代讀（青島）▲二〇、〇〇新聞▲二〇、二〇座談會、華北作家振遺懷察治運報告（北京）▲二〇、四〇清唱、一、上天台、二、大登殿、琴檁友館鐘友演播（青島）▲二一、〇〇報時（東京）新聞、新聞解說（北京）地方新聞、預報節目（青島）▲二一、三〇京劇（北京）

海州組合出帆

海州行　迎春　元泰　承春　得春
豐水口行　瑞祥　華新
石臼所行　永祥　昭祥
恆新　新順　吉祥
石島行
義通　義順　太平
海州
株式會社中村組
隆盛輪船洋行
協信海運株式會社
海州汽船同業組合
電話 2四四五九號　2三三七三號

遺失居住證聲明欄

第三〇五九號 居住證遺失 即墨縣城東上牛河莊潘寶雲
第三一九二六九號居住證遺失 威海路一九〇號薛本孝
第三〇三六九四號居住證遺失 河西區河馬石村四一號馬質忠
第三一八九一號 居住證遺失 四方區東鹽灘村六七號王本圻
第〇五一一四三號居住證遺失 肥城路一三號党金科
第三一三八七一號居住證遺失 四方區輸莊村一八號一戶王中松
第一五六二五一號居住證遺失 吳淞路七號曾兆華
第九九四一五號 居住證遺失 即墨五區仇家窪莊鄭仇立連
第二八八六二三號居住證遺失 大港山村三九四號辛玉山
第三九三四三〇號居住證遺失 板橋坊村一二九號楊作法
第四四七九〇五號居住證遺失 沙子口區段家埠村段存欽
第一九八三一七號居住證遺失 四方內外紗廠巳六四號孫秀芳
第三一三三七四號居住證遺失 西太平村南平民院七六楊立永
第一一八四二三號居住證遺失 冠縣路二五號內五戶王郭氏
第三四七一三〇號居住證遺失 西仲家窪一四四戶羅成德
第六〇二一四五號居住證遺失 福建路二號附三四戶馬鳳起
第二四五五〇六號居住證遺失 曹縣路三一號一四八戶王林根
第三四六七一八號居住證遺失 東太平村一〇八號樂鴻壽
第〇〇四六四三號居住證遺失 北京路五九號孫樹俊
第二四一三九九號居住證遺失 東興家村七四號袁紹傳
第〇八八九五號居住證遺失 青島路五六號一五戶鄭經清
第五六二五九六號居住證遺失 平原路七二號許成甫
第一一二三八號 居住證遺失 即墨區龍王廟村二戶李沛昌
第六〇四一四二號居住證遺失 冠縣路三四號梁繡室
第六〇〇六〇一號居住證遺失 無棣二路七二號丁志堅
第〇四六八一一號居住證遺失 泗水路八號王發祥
第四三一〇一九號居住證遺失 青島市外東李村劉鳳祥
第三四七七一八號居住證遺失 南仲家窪村一八二號王永宗
第六三三六八號 居住證遺失 劉家下莊村二二號劉作君
第一五七四二五號居住證遺失 諸城路六五號張效貴
第五〇三六三號 居住證遺失 保定路四號內一戶高青才
第二四五五八號居住證遺失 流亭路四號附十戶侯豐財
第二四五五九號居住證遺失 流亭路四號十戶侯福善
第三九八四二號居住證遺失 東仲家窪六二號辛曹氏
第五五〇八七七號居住證遺失 西仲家窪三一九號張喜心
第二七五九八二號居住證遺失 台東三路六三號二六戶傅田氏
第〇三六八八號居住證遺失 台西二路六五號劉克茂
第二三〇四二五號居住證遺失 台東西七路六六號張進訓
第二五五六九二號居住證遺失 東太平村八七號徐王氏
第一六三六四二號居住證遺失 青海路八六號張布臣
第五三三六二一八號居住證遺失 曹縣路八號張高瑞
第二八三〇六八號居住證遺失 曹縣路八號潘歐仁
第五四九五七五號居住證遺失 東鎮東山路一九號張記彬
第五五一三三六號 居住證遺失 海泊路二七號許家斌

緊要啓事

敬啓者敝人周美娥煙台人氏於民國二十九年四月間在煙台經人介紹與王茂祥爲妻、結婚後始知王茂祥有嗜好鴉片已成性所爲天命而已至三十九年秋間因生活問題伊言去青島定有好事業敝人只得隨從來青及到青島不料舉目無親人地兩生不久數月將敝人行李皮衣服與賣已空更且將品用的加倍利害敝人數次善言相勸仍不悔改從此王茂祥一去不返遍訪無蹤至今年餘竟無音信在此期間敝人爲生計所迫乃被除夕日存亲屬院內當女使以糊口想其以往等待何時終身乃一薄弱女子遇人不淑被騙素異地言之痛心欲絕迫不得已只好再登報尋夫最近一星期間發現良心速來安我生活否則從此以後脫離夫妻關係自歸鄉里另行改嫁以圖生計不得干涉特此聲明

周美娥拭淚啓

聲明圖章遺失

查敝富華人公利宣黃公復置有金鄉路門牌七十一號房地一處（即金鄉路十四號地）與茂宣馬宍瀛置有金鄉路門牌六十九號房地一處（即金鄉路十六號地）關於此項產權牛案應用之圖章案已遺失除呈報財政局備案外若有人假借名義以該圖章對外成立一切權義關係之字據時應認爲一概無效用特爲之登報聲明尙冀各界人士注意是幸

事務所在吳縣二路十五號通訊處在山東路九一號電話二一五五

三三接談時間上午十時至十二時

律師劉蘭階啓

出租 賣 房產

茲有西吳家村寬大工廠一處地段一千餘米新築大房十四間樓房五間場棚廚房廁所各數間水井一眼馬力電燈俱全業已接火如有要者或租者爲端東鎮西二路東昇樓接洽

中華書局同記啓事

啓者茲有本局職員王筠忱秦福翔孫家聲董啓智陳相平等現已辭退出號嗣後其在外之一切行動與本局概無關係本局幷代領之三三〇六二號三一三〇七一號六〇一四二三號居住證業已隨身帶去除向警察局撤保及註銷外特此登報聲明作廢

即墨路三十二號中華書局同記

緊要聲明

退啓者昨在青島大新民報登載劉蘭階律師代馬宍瀛等「聲明圖章遺失」一則閱之不勝詫異按金鄉路十四號公地門牌七十一號及金鄉路十六號公地門牌六十九號房產兩處名目雖別但均係敝人先嚴遺產爲愚兄弟三人所共有馬宍瀛即敝人胞兄同居共業嫂姪以及眷屬人等均居青島與敝人同炊度日惟胞兄馬宍瀛在滿洲國經營商業此房坐落青島故產權圖章及文件均在青備用胞兄於去冬赴滿前曾經面囑敝人及今春來函云（有信數封爲證）於必要時將上開兩處房產出賣價款以備應用此次出於至急無奈故敝人承囑意旨將上開房產兩處價賣於王儒溥名下爲業查上開兩處房產原係敝兄弟所共有出賣又經同意賣安後復由本人通函電告知亚無異言迄今已逾數月圖章原在現忽登報聲明圖章遺失並提及房產是何居心殊屬不解除函電詢問外特此鄭重聲明免亂聽聞

敝人馬景川啓

律師王恒山受任馬景川常年法律顧問

啓者本律師茲受馬景川聘爲常年法律顧問嗣後如有不法侵害馬君身體名譽財產及一切法益者本律師應負依法保障責任並關於馬君權義事件特委本律師於可能範圍內代爲接洽啓復合併聲明　事務所安徽路三十號

遺失聲明

啓者鄙人有自置樓房一所坐落齊東路三十七號所有一切文契俱全獨將該房藍圖遺失茲經呈請建設局另補新圖將舊圖作廢日後如發現舊圖時作爲廢紙特此登報聲明　齊東路三十七號業主郭怡軒啓

遺失聲明

敬啓者敝號於民國三十一年十一月二日在膠立青島元興順照付票一只計劉緒彥名下四三四號國幣三百元正不慎遺失除掛失止付外登報聲明此票無論落於何人之手概作廢紙特此聲明　膠縣德裕成啓

遺失聲明

敬啓者敝人在里田昌路公泰昌爲立該號照付票四只計五十元二只一百元二只共計國幣三百元正不慎於中途遺失除向該號掛失止付外登報聲明此票無論落於何人之手概作廢紙特此聲明　李王氏啓

緊要聲明

逕啓者茲有王永欽前在青島由敝人擔保領有第〇九七二一九二一號居住證此人現已回家特此聲明作廢　南陽路一號王功臣謹啓

招募鐵工

仕上工若干名需工熟練者特別優待希望者於午前來所面談可也　青島台西鎮台西一路一號　松井製作所

緊緊聲明

茲見東方報館欄載京方市場宏盛興東西議決名義均係敝人因有要務外出兌事該號經理帶東股東營業電話一切聲明外無總經理名義之承認任何人不得受盜特此聲明　經理人劉宏富啓

遺失聲明

防護團袖章一個十四號不慎遺失無論落何人手中一概作廢　天津路四十七號孫古貴啓

遺失聲明

茲遺失認記借據之光選堂印青島德泰祥照付第五十號匯票一紙計國幣三百元正除業保掛失另換新票外當票勿論落於何人之手概作廢紙特此登報聲明如上　張培公謹啓

遺失聲明

敝號領有第一五八六六一號腳踏車一輛一時不慎遺失除向警察局註銷外特再登報聲明作廢　青島小港一路十一號同祥謹啓

緊要聲明

敝號擔保膠友馬祝三五七〇〇五八薛秀全〇五一三三五〇號居住證現均出號帶去除呈請註銷外聲明作廢　肥城路四三號福發泰啓

緊要聲明

啓者頃閱實報僞世璋聲明鼎昌號寶蚨行全部讓受事實不符查鼎昌尙有保留房屋鋪舉等件有蓋印底册爲憑倘若聲明未經同意鄙人否認特此鄭重聲明　金鄉路九十號鼎昌號安俊卿謹啓

緊要聲明

敝號厨役侯麟寬另有他就帶去本號代領之二八五四〇七號居住證除向警察局註銷外特此登報聲明作廢　東鎮姜溝路三四號豐華工廠啓

被竊聲明

啓者敝號領到二六〇五一號腳踏車牌運車於十月二十四日在湖南路四二號門前被竊除向警察局註銷外此後該車在外無論發生何等意外之事敝號概不負責　敝號三盛公合記啓

遺失聲明

敬啓者鄙人有平度三新茶莊立青島齊東十元正又平度仁興堂立益昌盛照付未列號匯票一只計洋四百五元上列匯票兩張遺失除向各該號掛失止付外特此登報聲明作廢　和豐木廠謹啓

遺失聲明

啓者敝人原有方形隸字圖章一顆名曰朱新章應用該章無論何時發現概作無效特此聲明作廢朱勳九啓　勳九書四字不知何日遺失現已另刻化學

華振氏藥房

本藥房特有專門藥學人才調製各國良方所用藥料均選上乘按方調劑確保精良決不以贋品欺人以重道德諸名各國成藥化學藥品及化粧用品等無不俱備定價特廉如蒙惠顧無任歡迎

山東路二十七號電話二四〇三四號

福祿壽大戲院

山東路六一號　電話二四二七〇
時間 一時半起循環
票價 樓上普通一元 學生八角 / 樓下普通八角 學生五角

今天公映　新華公司出品耗資鉅萬古裝名片
流傳千古 民間掌故 風流艷韻 通俗故事
童月娟 陳燕燕 孫敏 主演
白蛇傳
佈景瑰麗　場面偉大
遊湖 借傘 端陽 賞鑑 爲夫 盜草 水漫 金山 大戰 法海 小青 救主 狀元 榮歸 雷峯 祭塔 白娘 成聖

光陸

再期公演　名小說家張恨水原著　美國人李綺年主演　現代青年
今天選演　袁美雲 梅熹 王元龍 李紅 王獻齋 主演
響傳國外頭輪新片　中國有片以來第一偉大場面非常鉅構　新華公司古裝歷史巨片
西施亦知家庭樂！鄭旦被遣入吳國！
冲破紀錄銀壇　空前古裝珍品　耗資七十萬　演員千餘人
西施
越王勾踐　被困吳國　忠言逆耳　五員刎頸

光陸電影院

海泊路六十三號電話二八七三四
環循開演　每日一時起至晚十時　星期例假提早開演
座價 四角二毛 加捐一成
今天獻演　滿洲映畫協會出品　全部有聲對白滑稽巨片　徐聰 馬金娟 主演
荒唐英雄
滑稽不數清！噱頭來得多！
下期公映　風流寃魂

東鎮 慈光大戲院

雲門路二十三號電話三一六八八
開演 每日一時起至晚十時 星期例假提早開演
座價 優等四角 兒童學生三角 加捐在內
今天公演　國華影片公司出品　全部有聲對白奇情巨片　路明 徐琴芳 主演
流風寃魂
小姐被騙失身！寃魂不散復仇！
下期公演　桃園春夢

明星

安徽路六號　電話（二）六八九二號
每日下午兩點起開映四場循環　星期日十二時半加演一場
今日隆重獻映　好萊塢著名紅星　麗琳哈蕙領銜主演　風情香艷愛情巨片
錯愛成婚
仇家成了親家　弄假反成事實　風流到極點　香艷達絕頂
下期公演　碧玉簪

平安

滄口路二十二號　電話二一五二四八
時間 每日午後一時起至十一時止循環開演
票價 池座一律一元 學生兒童七角 一律加捐一成
今日獻映　水滸豔篇　藝壇名劇　銀幕鉅構
封建下一向被人罵爲四淫之一的　潘巧雲　翻案傑作
黑眼圈內充滿神秘誘惑之「光」之談瑛第一部發揮個性無憾作
談瑛 王乃東 主演 王引
豔話千古傳到今　如一公案偉大認致情
古裝艷熱桃色流血大悲劇
翠屏山

中和戲院

山東路北首　電話二二六三二
午戲　王慧秋 黃寶岩 田菊林 婁亞儒 路凌雲
賀后罵殿　三國誌　探母回令　紹蟬
夜戲　全部
價目 池座九角 樓座七角 邊座五角

金城大戲院

西大森南村路十二號
坤伶泰斗譽滿皇后劇界明星　陳豔霞
花陳花紫劉　春福廣娥豔君金霞金喜
午戲　全部 臨江驛
夜戲　全部 王志龍私訪

東鎮 新華大戲院 分院

崔廣福 劉俊華 馬盛龍 牛雨聲 小琴芳 馬麗雲 尤金圭 小雪芳 賈春燕 李皓明
午戲　金雁橋 汾河灣
夜戲　接排九本 文武好戲 唱做華麗

張笑萍大夫 由京到青

專科 花柳淋病

三病三毒說 梅毒一二三期並魚口便毒 各症永不再犯 淋病無論男女 排尿困難 濁淋當日止 下疳 ...

地址湖南路一號大華旅社內 電話二三二五號

北京名醫施今墨 親授門人婦科專家

王京東大夫來青應診

專治男女內外科各科婦科腸胃病以及一切外感雜症
不保本治療
對於婦女科一切血分病症不但均授秘傳而且特別經驗莫不負責治療
診所暫寓天津路震東藥房電話（二）三一六七

新到 各樣地毯出售

北京地毯公司出品各種毛織美術地毯
繡花斯波地毯花樣尺寸大小皆備價廉物美
與衆不同歡迎參觀如蒙賜顧請到
廣西路第一旅社電話（二）二九七九號

萬病一針

多年寒腿 四肢麻木 兩腿筋疼 療瘋不愈 ...
三山醫院　住廣海路一五六號　電話（二）〇四八五號
由津來青 馬晴天大夫啓

淋症的固本清源療法劑

自古以來，對於淋疾及一切化膿性症的因循療法，雖計其數，姑息敷衍釀成不治或難治重症，令人可嘆，近代科學昌明，精純的雙連氨苯磺醯胺製劑發見以來，神力偉大，確能將頑強的菌類撲滅，爲治淋界闢一新紀元……

尤其是服用品，只由內服便奏神功，不需洗滌，注射等繁瑣手續實爲本劑之特色

◉撲滅淋菌搗毀菌巢
◉鎮痛消膿制止排膿
◉防範惡化根本治癒

無副作用之可言，安全無比
奉勸患者勿遲疑
速服本品復健康

強利比兒乃雙連氨苯磺醯胺製劑，更配以貴重藥物，具有相乘作用，効力的準速令人不可思議，

強利比兒，不但治淋功効顯著而且對於左列各化膿性症，皆能奏驚人的卓効……

淋性婦人病，攝護腺炎，睪丸炎，膀胱炎，扁桃腺炎，中耳炎，丹毒

強利比兒片

註册商標

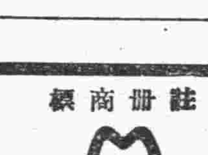

頭痛聖藥 腦新

頭痛！！宜速服

腦新如遇頭腦疼痛非常難忍時、頭目眩暈神智昏迷時、或讀書過度精神疲倦時及惡醉宿酒未醒時、倘速服腦新、可立見奇効、其効若響、服後三分鐘、頓覺頭目爽快神智清新、苦痛若失、有如夜月秋遊能有心曠神怡之妙、此偉續確爲本劑獨具之特長、且雖連續服用、對於腦神經或心臟胃腸等、決無副作用、亦無影響、孕婦服用亦無害。

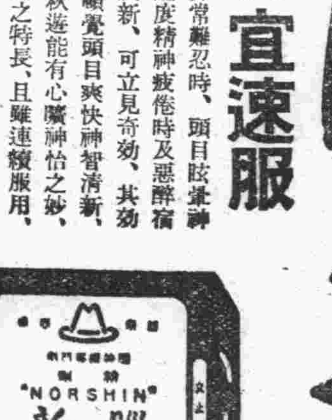

主治 頭痛 精神 迷眼 花 宿酒 惡醉 變鬱… 頭沉 腦筋 神經 面疲 暈船 暈車 …

包裝 四包裝 十二包裝 二十四包裝 六十包裝 一百二十包裝

△腦新、有粉末、錠劑外 △售價、可隨意、一律 △近有、本坊之用 △希注意、商標之 △各地藥房

大日本名古屋市東區京町 荒川長太郎合股公司 製藥廠

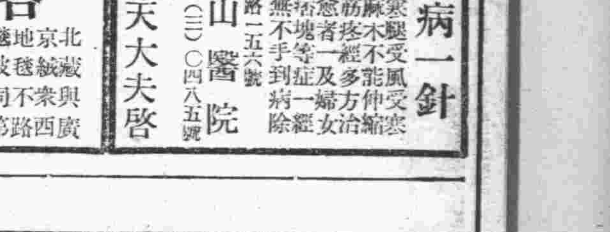

複砒 梅濁尅星

新起急性淋病 服『複砒梅濁尅星』能於二十四小時治愈

慢性淋性變症 服『複砒梅濁尅星』能於三日至五日斷根

青島各大藥房均有代售
上海柯爾登藥行辦事處
濟南四大馬路緯四路東仁里一七九號